



NET KURUMSAL GAYRİMENKUL DEĞERLEME VE DANIŞMANLIK A.Ş.

Gayrimenkul Değerleme Raporu



Özel 2024 - 517

Haziran, 2024



Talep Sahibi	ŞA-RA ENERJİ İNŞ. TİC. VE SAN. A.Ş
Raporu Düzenleyen	Net Kurumsal Gayrimenkul Değerleme ve Danışmanlık A.Ş.
Rapor Tarihi	28.06.2024
Rapor Numarası	Özel 2024 - 517
Raporun Konusu	Gayrimenkul Piyasa Değer Tespiti
Değerleme Konusu ve Kapsamı	Adana İli, Yüreğir İlçesi, Misis(Yakapınar) Mahallesi, 0 ada 1982 parselde konumlu " Tarla " vasıflı gayrimenkulün piyasa değer tespitini içeren, SPK mevzuatı kapsamında hazırlanmış gayrimenkul değerlendirme raporudur.

➤ İş bu rapor, Otuz Dokuz(39) sayfadan oluşmaktadır ve ekleriyle bir bütündür.

➤ Bu Rapor, Sermaye Piyasası Kurulu'nun III-62.3 sayılı "Sermaye Piyasasında Faaliyette Bulunacak Gayrimenkul Değerleme Kuruluşları Hakkında Tebliğ" hükümleri ile bu tebliğ ekinde yer alan "Değerleme Raporlarında Bulunması Gereken Asgari Hususlar" çerçevesinde Tebliğin 1 inci maddesi ikinci fıkrası kapsamında hazırlanmıştır.

İÇİNDEKİLER

YÖNETİCİ ÖZETİ.....	5
1. RAPOR BİLGİLERİ	6
1.1 Değerleme Tarihi, Rapor Tarihi ve Rapor Numarası	6
1.2 Değerlemenin Amacı.....	6
1.3 Rapor Kapsamı (SPK Mevzuatı Kapsamında Olup Olmadığı).....	6
1.4 Dayanak Sözleşme Tarih ve Numarası	6
1.5 Raporu Hazırlayanlar ve Sorumlu Değerleme Uzmanı.....	6
1.6 Değerleme Konusu Gayrimenkul İçin Şirketimiz Tarafından Daha Önceki Tarihlerde Yapılan Son Üç Değerlemeye İlişkin Bilgiler	6
2. DEĞERLEME ŞİRKETİ (KURULUŞ) VE TALEP SAHİBİNİ (MÜŞTERİ) TANITICI BİLGİLER	7
2.1 Değerlemeyi Yapan Şirket Bilgileri ve Adresi	7
2.2 Talep Sahibi (Müşteri) Bilgileri ve Adresi	7
2.3 Müşteri Taleplerinin Kapsamı ve Varsa Getirilen Sınırlamalar.....	7
2.4 İşin Kapsamı	7
3. GAYRİMENKULÜN YASAL DURUMUNA İLİŞKİN BİLGİLER	8
3.1 Gayrimenkulün Yeri, Konumu, Tanımı ve Çevre Teşekkülü Hakkında Bilgiler	8
3.2 Gayrimenkulün Tapu Kayıtları.....	9
3.3 Gayrimenkul İle İlgili Herhangi Bir Takyidat veya Devredilmesine İlişkin Herhangi Bir Sınırlama Olup Olmadığı Hakkında Bilgi	9
3.4 Değerlemesi yapılan gayrimenkul ile ilgili varsa son üç yıllık dönemde gerçekleşen alım satım işlemlerine ve gayrimenkulün hukuki durumunda meydana gelen değişikliklere (imar planında meydana gelen değişiklikler, kamulaştırma işlemleri vb.) ilişkin bilgi	9
3.5 Gayrimenkulün ve Bulunduğu Bölgenin İmar Durumuna İlişkin Bilgiler	9
3.6 Durdurma Kararı, Yıkım Kararı, Riskli Yapı Tespiti Vb Durumlara Dair Açıklamalar	9
3.7 Gayrimenkule İlişkin Olarak Yapılmış Sözleşmelere (Gayrimenkul Satış Vaadi, Kat Karşılığı İnşaat veya Hasılat Paylaşımı Sözleşmeleri Vb.) İlişkin Bilgiler.....	9
3.8 Gayrimenkuller ve Gayrimenkul Projeleri İçin Alınmış Yapı Ruhsatlarına, Tadilat Ruhsatlarına, Yapı Kullanım İzinlerine İlişkin Bilgileri İle İlgili Mevzuat Uyarınca Alınması Gerekli Tüm İzinlerin Alınıp Alınmadığına ve Yasal Gerekliliği Olan Belgelerin Tam ve Doğru Olarak Mevcut Olup Olmadığı Hakkında Bilgi	9
3.9 Değerlemesi Yapılan Projeler İle İlgili Olarak, 29/6/2001 Tarih ve 4708 Sayılı Yapı Denetimi Hakkında Kanun Uyarınca Denetim Yapan Yapı Denetim Kuruluşu (Ticaret Unvanı, Adresi vb.) ve Değerlemesi Yapılan Gayrimenkul İle İlgili Olarak Gerçekleştirdiği Denetimler Hakkında Bilgi	9
3.10 Eğer belirli bir projeye istinaden değerlendirilmiyorsa, projeye ilişkin detaylı bilgi ve planların ve söz konusu değerlerin tamamen mevcut projeye ilişkin olduğuna ve farklı bir projenin uygulanması durumunda bulunacak değerlerin farklı olabileceğine ilişkin açıklama.....	9
3.11 Varsa, Gayrimenkulün Enerji Verimlilik Sertifikası Hakkında Bilgi	9
4. GAYRİMENKULÜN FİZİKİ ÖZELLİKLERİ	9
4.1 Gayrimenkulün Bulunduğu Bölgenin Analizi ve Kullanılan Veriler.....	10

4.2	Mevcut Ekonomik Koşulların, Gayrimenkul Piyasasının Analizi, Mevcut Trendler ve Dayanak Veriler İle Bunların Gayrimenkulün Değerine Etkileri	11
4.3	Değerleme İşlemini Olumsuz Yönde Etkileyen veya Sınırlayan Faktörler	19
4.4	Gayrimenkulün Fiziki, Yapısal, Teknik ve İnşaat Özellikleri	19
4.5	Varsa, Mevcut Yapıyla veya İnşaatı Devam Eden Projeye İlgili Tespit Edilen Ruhsata aykırı Durumlara İlişki Bilgiler.....	19
4.6	Ruhsat Alınmış Yapılarda Yapılan Değişikliklerin 3194 Sayılı İmar Kanunu'nun 21.nci Maddesi Kapsamında Yeniden Ruhsat Alınmasını Gerektirir Değişiklikler Olup Olmadığı Hakkında Bilgi	19
4.7	Gayrimenkulün Değerleme Tarihi İtibariyle Hangi Amaçla Kullanıldığı, Gayrimenkul Arsa veya Arazi İse Üzerinde Herhangi Bir Yapı Bulunup Bulunmadığı ve Varsa, Bu Yapıların Hangi Amaçla Kullanıldığı Hakkında Bilgi	19
5.	KULLANILAN DEĞERLEME YÖNTEMLERİ	20
5.1	Pazar Yaklaşımı.....	22
5.2	Maliyet Yaklaşımı	28
5.3	Gelir Yaklaşımı.....	28
5.4	Diğer Tespit ve Analizler.....	29
6.	ANALİZ SONUÇLARININ DEĞERLENDİRİLMESİ.....	31
6.1	Farklı Değerleme Yöntemleri ile Analiz Sonuçlarının Uyumlaştırılması ve Bu Amaçla İzlenen Metotların ve Nedenlerinin Açıklanması	31
6.2	Asgari Husus ve Bilgilerden Raporda Yer Verilmeyenlerin Neden Yer Almadıklarının Gerekçeleri ...	31
6.3	Yasal Gereklere Yerine Getirilip Getirilmediği ve Mevzuat Uyarınca Alınması Gereken İzin ve Belgelerin Tam ve Eksiksiz Olarak Mevcut Olup Olmadığı Hakkında Görüş	31
6.4	Varsa, Gayrimenkul Üzerindeki Takyidat ve İpotekler İle İlgili Görüş	31
6.5	Değerleme Konusu Gayrimenkulün, Üzerinde İpotek veya Gayrimenkulün Değerini Doğrudan ve Önemli Ölçüde Etkileyecek Nitelikte Herhangi Bir Takyidat Bulunması Durumları Hariç, Devredilebilmesi Konusunda Bir Sınırlamaya Tabi Olup Olmadığı Hakkında Bilgi.....	31
6.6	Değerleme Konusu Arsa veya Arazi ise, Alımından İtibaren Beş Yıl Geçmesine Rağmen Üzerinde Proje Geliştirilmesine Yönelik Herhangi Bir Tasarrufta Bulunup Bulunmadığına Dair Bilgi.....	31
6.7	Değerleme Konusu Üst Hakkı veya Devre Mülk Hakkı İse, Üst Hakkı ve Devre Mülk Hakkının Devredilebilmesine İlişkin Olarak Bu Hakları Doğuran Sözleşmelerde Özel Kanun Hükümlerinden Kaynaklananlar Hariç Herhangi Bir Sınırlama Olup Olmadığı Hakkında Bilgi.....	31
6.8	Gayrimenkulün Tapudaki Niteliğinin, Fiili Kullanım Şeklinin ve Portföye Dahil Edilme Niteliğinin Birbiriyle Uyumlu Olup Olmadığı Hakkında Görüş İle Portföye Alınmasında Herhangi Bir Sakınca Olup Olmadığı Hakkında Görüş	31
7.	SONUÇ	32
7.1	Sorumlu Değerleme Uzmanının Sonuç Cümlesi.....	32
7.2	Nihai Değer Takdiri.....	32
8.	UYGUNLUK BEYANI.....	33
9.	RAPOR EKLERİ.....	33

YÖNETİCİ ÖZETİ

<u>Talep Sahibi</u>	ŞA-RA ENERJİ İNŞ. TİC. VE SAN. A.Ş
<u>Rapor No ve Tarihi</u>	Özel 2024 - 517 / 28.06.2024
<u>Değerleme Konusu ve Kapsamı</u>	Bu rapor, müşteri talebi üzerine belirtilen kayıta bulunan gayrimenkulün değerlendirme tarihindeki piyasa koşulları ve ekonomik göstergeler doğrultusunda güncel piyasa değerinin tespitine yönelik olarak, SPK mevzuatı kapsamında kullanılmak üzere, ilgili tebliğde belirtilen esaslar çerçevesinde hazırlanmıştır.
<u>Taşınmazın Açık Adresi</u>	Eski Misis Mahallesi, Misis 1 Sokak, 0 ada 1982 parsel Yüreğir / ADANA
<u>Tapu Kayıt Bilgisi</u>	Adana İli, Yüreğir İlçesi, Misis(Yakapınar) Mahallesi, 0 ada 1982 parselde konumlu "Tarla" vasıflı gayrimenkul.
<u>Fiili Kullanımı (Mevcut Durumu)</u>	Değerleme konusu taşınmaz halihazırda boş tarladır.
<u>İmar Durumu</u>	Yüreğir Belediyesi İmar Müdürlüğü servisinde yapılan inceleme parselin bir kısmı (2.089 m ² alanı) 15.09.2022 tarih 15/212 sayılı meclis kararı onaylı, D-400 Karayolu Güneyi 5.Planlama Bölgesi Yaklaşık 480 Ha Alan 1/1000 Ölçekli Uygulama İmar Planı Revizyonu Planına göre "Sanayi Alanı" Taks:0.70, Kaks:1.20 ve Hmaks: Serbest olacak şekilde yapılaşma koşullarına sahiptir. Kalan kısmı ise plansız alan içinde kaldığı bilgisi alınmıştır ve 1/100.000 ölçekli Çevre Düzeni Planına göre "Tarım Alanı" içerisinde kalmaktadır.
<u>Kısıtlılık Hali (Yıkım vb olumsuz karar, zabıt, tutanak, dava veya tasarrufa engel durumlar)</u>	Taşınmaz ile ilgili kısıtlılık oluşturabilecek herhangi bir durum bulunmamaktadır.
<u>Piyasa Değeri</u>	16.014.000,00 TL (Onaltımilyonondörtbin Türk Lirası)
<u>KDV Dahil Piyasa Değeri</u>	17.615.400,00-TL
<u>Açıklama</u>	Taşınmaz yerinde görülmüş, kullanım durumu incelenmiştir. Değerleme sürecini olumsuz etkileyecek bir durum oluşmamıştır.
<u>Raporu Hazırlayanlar</u>	Mehmet AKBALIK - SPK Lisans No: 911340 Raci Gökcehan SONER – SPK Lisans No: 404622
<u>Sorumlu Değerleme Uzmanı</u>	Erdeniz BALIKÇIOĞLU – SPK Lisans No: 401418

1. RAPOR BİLGİLERİ

1.1 Değerleme Tarihi, Rapor Tarihi ve Rapor Numarası

Söz konusu işlemin değerlendirme çalışmaları sözleşme tarihi itibarıyla başlamış, 28.06.2024 itibarıyla değerlendirme çalışmaları bitmiş olup Özel 2024-517 rapor numarasıyla nihai rapor olarak tamamlanmıştır.

1.2 Değerlemenin Amacı

Bu rapor, ŞA-RA ENERJİ İNŞ. TİC. VE SAN. A.Ş.'nin talebi üzerine; Adana İli, Yüreğir İlçesi, Misis(Yakapınar) Mahallesi, 0 ada 1982 parselde konumlu " Tarla" vasıflı gayrimenkulün piyasa değer tespitine yönelik hazırlanan Gayrimenkul Değerleme Raporu'dur.

1.3 Rapor Kapsamı (SPK Mevzuatı Kapsamında Olup Olmadığı)

Bu Rapor, Sermaye Piyasası Kurulu'nun III-62.3 sayılı "Sermaye Piyasasında Faaliyette Bulunacak Gayrimenkul Değerleme Kuruluşları Hakkında Tebliğ" hükümleri ile bu tebliğ ekinde yer alan "Değerleme Raporlarında Bulunması Gereken Asgari Hususlar" çerçevesinde Tebliğin 1 inci maddesi ikinci fıkrası "*Sermaye piyasasında gayrimenkul değerlendirme faaliyeti; sermaye piyasası mevzuatına tabi ortak ortaklıklar, ihraççılar ve sermaye piyasası kurumlarının, sermaye piyasası mevzuatı kapsamındaki işlemlerine konu olan gayrimenkullerinin, gayrimenkul projelerinin veya gayrimenkullere bağlı hak ve faydaların belli bir tarihteki muhtemel değerinin Kurul düzenlemeleri ve Kurulca kabul edilen değerlendirme standartları çerçevesinde bağımsız ve tarafsız olarak takdir edilmesini ifade eder.*" kapsamında hazırlanmıştır.

1.4 Dayanak Sözleşme Tarih ve Numarası

ŞA-RA ENERJİ İNŞ. TİC. VE SAN. A.Ş.'nin ile Net Kurumsal Gayrimenkul Değerleme ve Danışmanlık A.Ş. arasında 21.06.2024 tarihli sözleşme imzalanmıştır.

1.5 Raporu Hazırlayanlar ve Sorumlu Değerleme Uzmanı

İş bu rapor, Gayrimenkul Değerleme Uzmanı Mehmet AKBALIK tarafından hazırlanmış, Gayrimenkul Değerleme Uzmanı Raci Gökcehan SONER tarafından kontrol edilmiş ve Sorumlu Değerleme Uzmanı Erdeniz BALIKÇIOĞLU tarafından onaylanmıştır.

1.6 Değerleme Konusu Gayrimenkul İçin Şirketimiz Tarafından Daha Önceki Tarihlerde Yapılan Son Üç Değerlemeye İlişkin Bilgiler

Değerleme konusu gayrimenkul için şirketimiz tarafından daha önce rapor hazırlanmamıştır.

2. DEĞERLEME ŞİRKETİ (KURULUŞ) VE TALEP SAHİBİNİ (MÜŞTERİ) TANITICI BİLGİLER

2.1 Değerlemeyi Yapan Şirket Bilgileri ve Adresi

08.08.2008 tarihinde gayrimenkul değerlendirme ve danışmanlık hizmeti vermek üzere Ankara'da kurulan ve genel merkezi Emniyet Mahallesi Sınır Sokak No:17/1 Yenimahalle/Ankara adresinde bulunan şirketimiz NET Kurumsal Gayrimenkul Değerleme ve Danışmanlık A.Ş. Sermaye Piyasası Kurulu'nun Seri: VIII, No:35 sayılı tebliği uyarınca Kasım 2009'da "Kurul Listesine" alınmıştır. Şirketimiz ayrıca, Bankacılık Düzenleme ve Denetleme Kurulu tarafından 11.08.2011 tarih ve 4345 sayılı kararı ile bankalara "gayrimenkul, gayrimenkul projesi ve gayrimenkule bağlı hak ve faydaların değerlendirilmesi" hizmeti verme yetkisi almıştır.

Sermaye : 14.000.000, TL
Ticaret Sicil : 256696
Telefon : 0 312 467 00 61 Pbx
E-Posta / Web : info@netgd.com.tr www.netgd.com.tr
Adres : Emniyet Mahallesi Sınır Sokak No:17/1 Yenimahalle/Ankara

2.2 Talep Sahibi (Müşteri) Bilgileri ve Adresi

Şirket Unvanı : ŞA-RA ENERJİ İNŞ. TİC. VE SAN. A.Ş
Şirket Adresi : Merkez Ümit Mahallesi, Meksika Caddesi 2479. Sokak No:2, Çankaya /
Ankara
Şirket Amacı : Enerji nakil hattı direkleri ve hırdavatları, trafo merkezi çelik
kontrüksiyonları, civata, oto korkuluk, GSM direkleri, her türlü poligon
direkleri ve galvaniz tesisleri Üretimi
Sermayesi : -
Telefon : 0 312 285 24 28
E-Posta : info@sara.com.tr

2.3 Müşteri Taleplerinin Kapsamı ve Varsa Getirilen Sınırlamalar

İş bu rapor, müşteri talebine istinaden Adana İli, Yüreğir İlçesi, Misis(Yakapınar) Mahallesi, 0 ada 1982 parselde konumlu "Tarla" vasıflı gayrimenkulün piyasa değerinin Türk Lirası cinsinden tespitine ilişkin hazırlanmıştır. Müşteri tarafından herhangi bir sınırlama getirilmemiştir.

2.4 İşin Kapsamı

İşin kapsamı, SPK mevzuatı kapsamında ve asgari unsurlar çerçevesi müşterinin değerlemesini talep ettiği tapu bilgilerine istinaden değerlendirme raporunun hazırlanarak müşteriye ıslak imzalı şekilde teslim edilmesidir.

3. GAYRİMENKULÜN YASAL DURUMUNA İLİŞKİN BİLGİLER

3.1 Gayrimenkulün Yeri, Konumu, Tanımı ve Çevre Teşekkülü Hakkında Bilgiler

Değerleme konusu taşınmaz Adana ili, Yüreğir ilçesi, Misis(Yakapınar) Mahallesi'nde bulunmaktadır. Taşınmaza ulaşım için Adana Osmaniye Yolu üzerinde kuzeydoğu istikametinde ilerlenir. Konu taşınmaz yolun sağında konumlandırılmıştır. Taşınmaz Adana Hacı Sabancı Organize Sanayi Bölgesinin karşısında konumlandırılmıştır. Bölgede sanayi üretim tesisleri, fabrikalar, depolama tesisleri ve boş parseller bulunmaktadır. Bölgede organize sanayi çevresinde konut dışı kentsel çalışma alanları ve fabrikalar, bulunmaktadır.

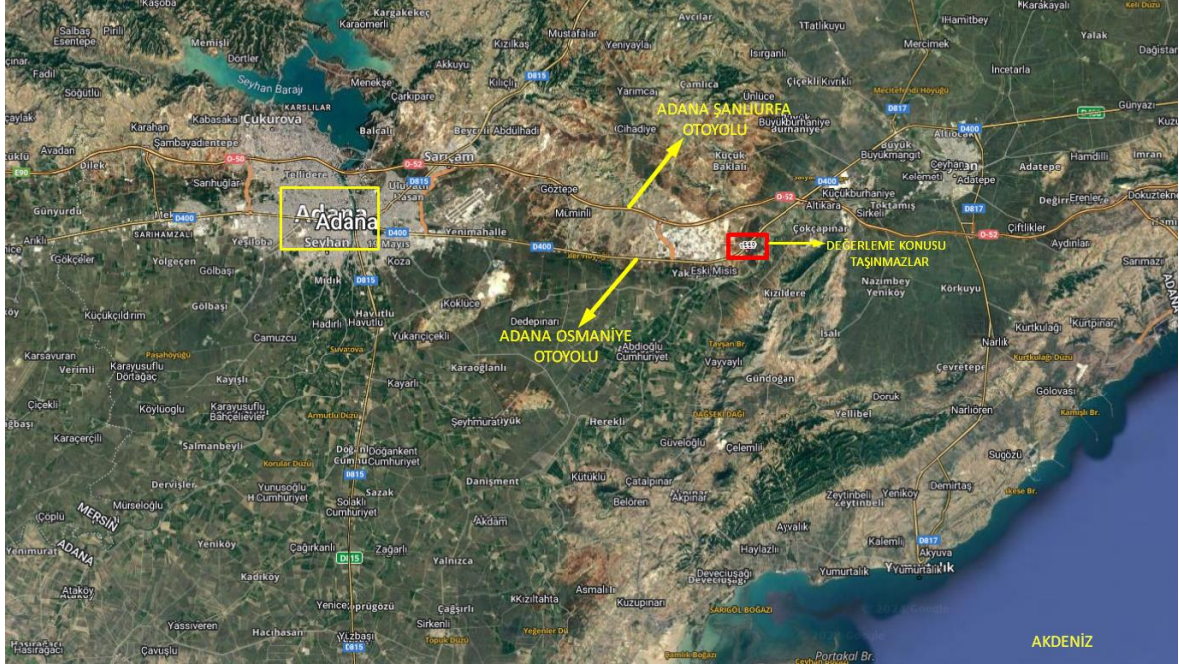

Koordinatlar: Enlem: 36.9698 Boylam: 35.6493

3.2 Gayrimenkulün Tapu Kayıtları

Tapu Tablosu									
No	İl	İlçe	Mahalle	Mevkii	Ada	Parsel	Yüzölçümü (m ²)	Vasfı	Cilt/Sayfa
1	Adana	Yüreğir	Misis(Yakapınar)	-	0	1982	21577,37	Tarla	42/4138
Malik: ŞA-RA ENERJİ İNŞ. TİC. VE SAN. A.Ş. (1/1) (10.01.2017/470 - İfraz (TSM))									

3.3 Gayrimenkulle İle İlgili Herhangi Bir Takyidat veya Devredilmesine İlişkin Herhangi Bir Sınırlama Olup Olmadığı Hakkında Bilgi

Tapu ve Kadastro Genel Müdürlüğü Portal üzerinden alınan Tapu Kayıt belgesine göre taşınmaz üzerinde herhangi bir takyidat kaydı bulunmamaktadır.

3.4 Değerlemesi Yapılan Gayrimenkul İle İlgili Varsa Son Üç Yıllık Dönemde Gerçekleşen Alım Satım İşlemlerine ve Gayrimenkulün Hukuki Durumunda Meydana Gelen Değişikliklere (İmar Planında Meydana Gelen Değişiklikler, Kamulaştırma İşlemleri vb.) İlişkin Bilgi

Değerleme konusu taşınmazın son üç yıllık döneminde herhangi bir alım satım işlemi gerçekleşmemiştir.

3.5 Gayrimenkulün ve Bulunduğu Bölgenin İmar Durumuna İlişkin Bilgiler

Yüreğir Belediyesi İmar Müdürlüğü servisinde yapılan inceleme parselin bir kısmı (2.089 m² alanı) 15.09.2022 tarih 15/212 sayılı meclis kararı onaylı, D-400 Karayolu Güneyi 5.Planlama Bölgesi Yaklaşık 480 Ha Alan 1/1000 Ölçekli Uygulama İmar Planı Revizyonu Planına göre "Sanayi Alanı" Taks:0.70, Kaks:1.20 ve Hmaks: Serbest olacak şekilde yapılaşma koşullarına sahiptir. Kalan kısmı ise plansız alan içinde kaldığı bilgisi alınmıştır ve 1/100.000 ölçekli Çevre Düzeni Planına göre "Tarım Alanı" içerisinde kalmaktadır.

3.6 Durdurma Kararı, Yıkım Kararı, Riskli Yapı Tespiti vb Durumlara Dair Açıklamalar

Rapora konu taşınmaz üzerinde herhangi bir olumsuz karar bulunmamaktadır.

3.7 Gayrimenkulle İlişkin Olarak Yapılmış Sözleşmelere (Gayrimenkul Satış Vaadi, Kat Karşılığı İnşaat veya Hasılat Paylaşımı Sözleşmeleri vb.) İlişkin Bilgiler

Söz konusu parsel için düzenlenmiş herhangi bir sözleşme bulunmamaktadır.

3.8 Gayrimenkuller ve Gayrimenkul Projeleri İçin Alınmış Yapı Ruhsatlarına, Tadilat Ruhsatlarına, Yapı Kullanım İzinlerine İlişkin Bilgileri İle İlgili Mevzuat Uyarınca Alınması Gerekli Tüm İzinlerin Alınıp Alınmadığına ve Yasal Gerekliliği Olan Belgelerin Tam ve Doğru Olarak Mevcut Olup Olmadığı Hakkında Bilgi

Konu taşınmaz tarla vasıflıdır. Herhangi bir belgesi bulunmamaktadır.

3.9 Değerlemesi Yapılan Projeler İle İlgili Olarak, 29/6/2001 Tarih ve 4708 Sayılı Yapı Denetimi Hakkında Kanun Uyarınca Denetim Yapan Yapı Denetim Kuruluşu (Ticaret Unvanı, Adresi vb.) ve Değerlemesi Yapılan Gayrimenkul İle İlgili Olarak Gerçekleştirdiği Denetimler Hakkında Bilgi

Konu taşınmaz tarla vasıflıdır. Herhangi bir belgesi bulunmamaktadır.

3.10 Eğer Belirli Bir Projeye İstinaden Değerleme Yapılıyorsa, Projeye İlişkin Detaylı Bilgi ve Planların ve Söz Konusu Değerin Tamamen Mevcut Projeye İlişkin Olduğuna ve Farklı Bir Projenin Uygulanması Durumunda Bulunacak Değerin Farklı Olabileceğine İlişkin Açıklama

Rapora konu taşınmaz boş tarladır.

3.11 Varsa, Gayrimenkulün Enerji Verimlilik Sertifikası Hakkında Bilgi

Rapora konu taşınmaza ait enerji verimlilik sertifikası bulunmamaktadır.

4. GAYRİMENKULÜN FİZİKİ ÖZELLİKLERİ

4.1 Gayrimenkulün Bulunduğu Bölgenin Analizi ve Kullanılan Veriler

Adana İli, Türkiye'nin bir ili ve en kalabalık altıncı şehridir. 2023 yılı verilerine göre 2.270.298 nüfusa sahiptir. İlin yüzölçümü 13.844 km²'dir. İlde km²'ye 163 kişi düşmektedir. (Bu sayı en çok Seyhan ilçesinde 1787 kişidir.) 01.02.2018 TÜİK verilerine göre 4'ü anakent ilçesi (Seyhan, Yüreğir, Çukurova, Sarıçam) olmak üzere toplam 15 İlçesi ve belediyesi vardır. Bu ilçelerde 831 mahalle bulunmaktadır.

Türkiye'deki altıncı büyük metropolitan alan olup ülkenin önde gelen bir ticaret ve kültür merkezidir. Maden zengini 4. bölge olan Adana; krom, demir, manganez, kurşun ve çinko yatakları açısından önem taşımaktadır. Adana'nın merkezi; Mersin, Adana, Osmaniye ve Hatay illerini kapsayan coğrafi, ekonomik ve kültürel bir bölge olan Çukurova'nın merkezinde bulunur. Yaklaşık 5,62 milyon insana ev sahipliği yapan bölgenin büyük bir bölümü, tarıma oldukça elverişli, geniş ve düz bir arazidir. Türkiye'nin en köklü ve en büyük 3. Kampüsüne sahip Çukurova Üniversitesi bulunmaktadır.

Adana da bir havalimanı bulunuyor. Ankara, İstanbul ve İzmir'e direk uçuşlar yapılmaktadır. Ankara ve İstanbul'a günlük ortalama 4 veya 5 sefer yapılmaktadır. I. Dünya Savaşı'ndan sonra Adana ve çevresi Fransa tarafından işgal edildi. Mustafa Kemal Atatürk'ün Kurtuluş Savaşı esnasında gösterdiği diplomatik başarı sonucu yapılan 20 Ekim 1921 tarihli Ankara Anlaşması ile Fransa, Adana ve çevresinden çekilmek zorunda kaldı (5 Ocak 1922). II. Dünya Savaşı sırasında (30 Ocak 1943) İngiltere Başbakanı Winston Churchill ve İsmet İnönü, Adana'ya 23 kilometre uzaklıktaki Yenice'de bir araya gelmiştir. Toplantıda Churchill, Türkiye'nin müttefikler yanında II. Dünya Savaşı'na katılmasını istemiş, ancak İnönü bunu reddetmiştir. Tarihte bu zirve Adana Buluşması olarak bilinir.

1955 yılında Demokrat Parti hükümetinin ABD ile yaptığı anlaşma gereği olarak, Adana'nın 10 km doğusundaki İncirlik Beldesinde NATO Hava Üssü kuruldu. Soğuk savaş yıllarında, 1991 Körfez Savaşı'nda ve 2003 Irak Savaşı'nda etkin olarak kullanılmıştır. 1956 yılında Seyhan Barajı ve Hidroelektrik Santrali hizmete açıldı.

Antalya'nın güneyin turizm alanı ilan edilmesinden sonra hızla kalabalıklaşmıştır. Özel ve kamu sektörü yatırımları kent merkezi ve çevresinde yoğunlaşmış, bunun sonucu ortaya çıkan çalışma olanakları büyük bir nüfus akımına yol açmıştır. Turizm olanaklarının çeşitliliği buna göre tesisleşmenin gelişmişliği, her mevsim tarıma uygun toprakları, ulaşım sistemlerinin kullanılabilirliği, denize kıyısı olması gibi nedenlerin göçü teşvik ediyor olması muhtemeldir. 1927 sayımında nüfusu 206.270 olan il nüfusu zamanla doğum oranı ve göçlerle katlanarak artmış ve bugün 2 milyonu geçmiştir. Göçe rağmen, 2008'de Antalya'da işsizlik oranı (%10,7) Türkiye genel işsizlik oranının (%11,9) altındaydı. İşe katılım bazında da (%57) TÜİK tarafından belirlenen 26 bölge içinde 2. konumundaydı. İstihdam edilenlerin %45'i hizmet, %5'i sanayi, %50'si tarımda çalışır (bu oranlar Türkiye için sırasıyla %49, %27 ve %24'tür).

4.2 Mevcut Ekonomik Koşulların, Gayrimenkul Piyasasının Analizi, Mevcut Trendler ve Dayanak Veriler İle Bunların Gayrimenkulün Değerine Etkileri

Bazı Ekonomik Veriler ve İstatistikler

Δ Nüfus;

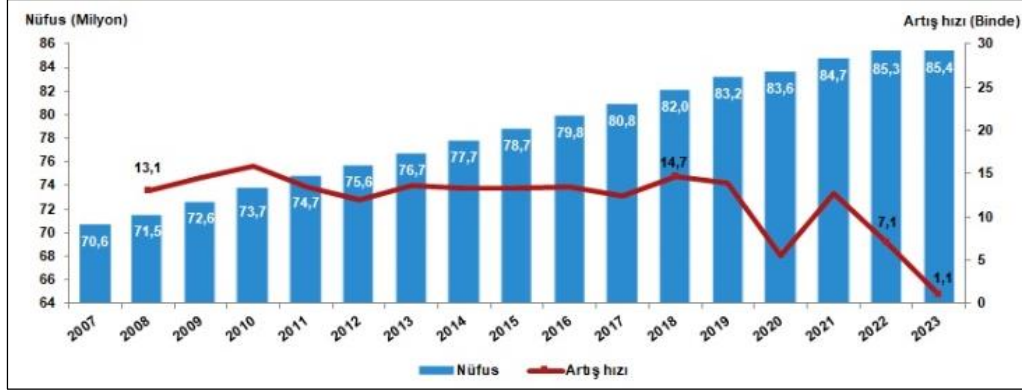

Türkiye'de ikamet eden nüfus, 31 Aralık 2023 tarihi itibarıyla bir önceki yıla göre 92 bin 824 kişi artarak 85 milyon 372 bin 377 kişi oldu. Erkek nüfus 42 milyon 734 bin 71 kişi olurken, kadın nüfus 42 milyon 638 bin 306 kişi oldu. Diğer bir ifadeyle toplam nüfusun %50,1'ini erkekler, %49,9'unu ise kadınlar oluşturdu.

Δ TÜFE/Enflasyon Endeksleri;

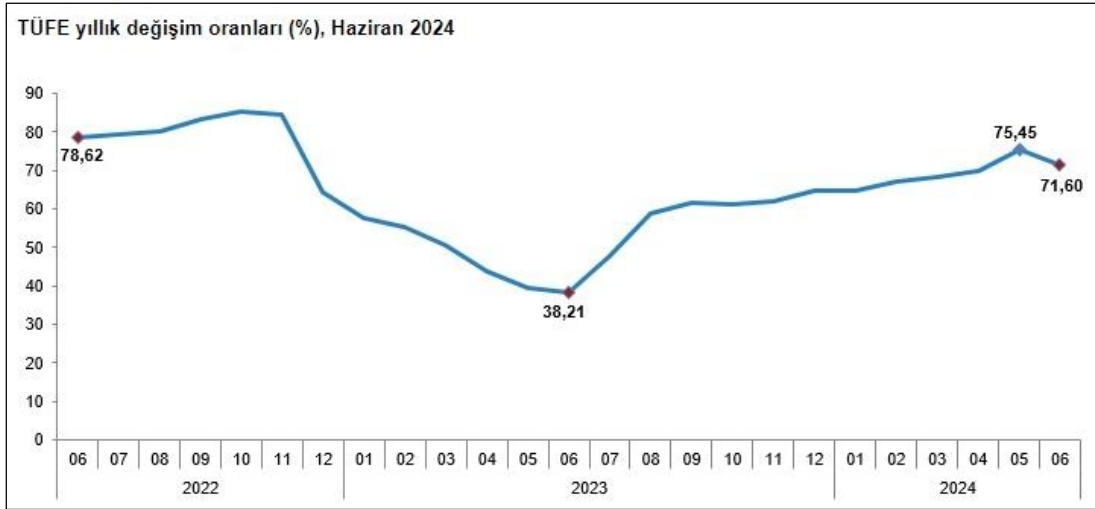

TÜFE'deki (2003=100) değişim 2024 yılı Haziran ayında bir önceki aya göre %1,64, bir önceki yılın Aralık ayına göre %24,73, bir önceki yılın aynı ayına göre %71,60 ve on iki aylık ortalamalara göre %65,07 olarak gerçekleşti. Bir önceki yılın aynı ayına göre en az artış gösteren ana grup %47,84 ile giyim ve ayakkabı oldu. Buna karşılık, bir önceki yılın aynı ayına göre artışın en yüksek olduğu ana grup ise %107,11 ile eğitim oldu. Ana harcama grupları itibarıyla 2024 yılı Haziran ayında bir önceki aya göre en çok azalan ana grup %-0,58 ile giyim ve ayakkabı oldu. Buna karşılık, 2024 yılı Haziran ayında bir önceki aya göre artışın en yüksek olduğu ana grup ise %3,79 ile konut oldu. Endekste kapsanan 143 temel başlıktan (Amaca Göre Bireysel Tüketim Sınıflaması-COICOP 5'li Düzey) 2024 yılı Haziran ayı itibarıyla, 35 temel başlığın endeksinde düşüş gerçekleşirken, 5 temel başlığın endeksinde değişim olmadı. 103 temel başlığın endeksinde ise artış gerçekleşti. İşlenmemiş gıda ürünleri, enerji, alkollü içkiler ve tütün ile altın hariç TÜFE'deki değişim, 2024 yılı Haziran ayında bir önceki aya göre %1,90, bir önceki yılın Aralık ayına göre %25,39, bir önceki yılın aynı ayına göre %70,40 ve on iki aylık ortalamalara göre %68,25 olarak gerçekleşti. (TÜİK)

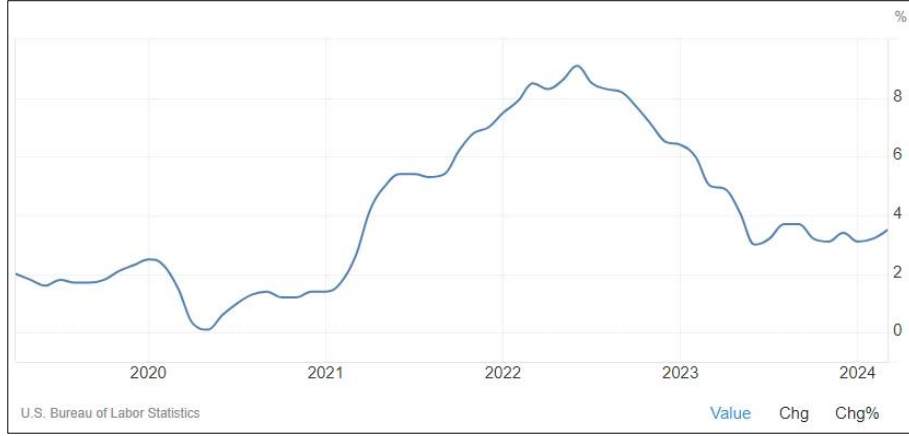

A.B.D son 5 yıllık tüketici fiyat endeksi grafiği ve oranları yukarıdaki gibidir. 2020 yılı itibariyle enflasyon oranı yıllık bazda Nisan ayına kadar ortalama %2,3 seviyelerinde iken Nisan ayı ile birlikte ciddi düşüş göstermiş olup, bu oran %0,5 altına kadar inmiştir. 2021 Ocak ayında %1,7 olan enflasyon oranı bu aydan itibaren sürekli artış göstererek %9,1 seviyelerine kadar gelmiştir. 2022 Temmuz itibari ile tekrar düşüş eğilimine girmiş olup günümüz itibariyle %3,5 seviyesine gelmiştir.

Δ GSYİH/Büyüme Endeksleri;

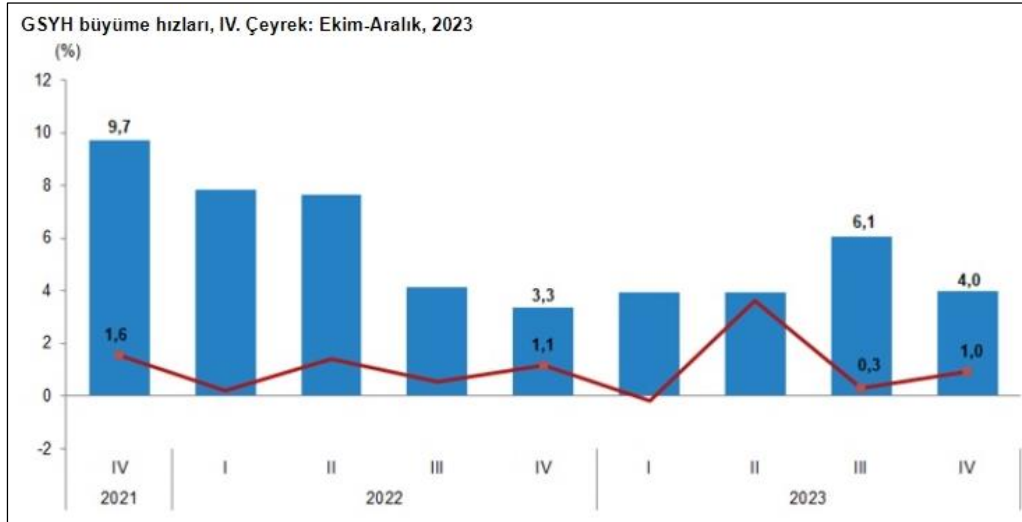

Üretim yöntemine göre dört dönem toplamıyla elde edilen yıllık GSYH, zincirlenmiş hacim endeksi olarak (2009=100), 2023 yılında bir önceki yıla göre %4,5 arttı. Üretim yöntemine göre cari fiyatlarla GSYH, 2023 yılında bir önceki yıla göre %75,0 artarak 26 trilyon 276 milyar 307 milyon TL oldu. Kişi başına GSYH 2023 yılında cari fiyatlarla 307 bin 952 TL, ABD doları cinsinden 13 bin 110 olarak hesaplandı. GSYH'yi oluşturan faaliyetler incelendiğinde; 2023 yılında bir önceki yıla göre zincirlenmiş hacim endeksi olarak; finans ve sigorta faaliyetleri toplam katma değeri %9,0, inşaat %7,8, hizmetler %6,4, diğer hizmet faaliyetleri %4,6, kamu yönetimi, eğitim, insan sağlığı ve sosyal hizmet faaliyetleri %3,8, gayrimenkul faaliyetleri %2,7, bilgi ve iletişim faaliyetleri %1,3, mesleki, idari ve destek hizmet faaliyetleri %1,2 ve sanayi %0,8 arttı. Tarım sektörü ise %0,2 azaldı. GSYH 2023 yılının dördüncü çeyrek ilk tahmini; zincirlenmiş hacim endeksi olarak, bir önceki yılın aynı çeyreğine göre %4,0 arttı. Mevsim ve takvim etkilerinden arındırılmış GSYH zincirlenmiş hacim endeksi, bir önceki çeyreğe göre %1,0 arttı. Takvim etkisinden arındırılmış GSYH zincirlenmiş hacim endeksi, 2023 yılının dördüncü çeyreğinde bir önceki yılın aynı çeyreğine göre %4,0 arttı. Üretim yöntemiyle Gayrisafi Yurt İçi Hasıla tahmini, 2023 yılının dördüncü çeyreğinde cari fiyatlarla bir önceki yılın aynı çeyreğine göre %75,9 artarak 8 trilyon 431 milyar 375 milyon TL oldu. GSYH'nin dördüncü çeyrek değeri cari fiyatlarla ABD doları bazında 304 milyar 402 milyon olarak gerçekleşti. (TUIK)

Δ TR Devlet Tahvili Değişimi;

Aşağıda verilen tablolarda görüldüğü üzere rapora tarihi itibari ile TR 10 yıllık tahvil getirisi %27,50 bandında, TR 5 yıllık tahvil getirisi %29,50 bandında, TR 2 yıllık tahvil getirisi %39,50 bandındadır. Grafikler üzerinden geçmiş dönemler incelendiğinde bu oranların çok daha düşük düzeyde olduğu görülmektedir. Tahvil getirilerinin son dönemde yüksek seviyelerdeki seyir sebebi ülke ekonomisindeki enflasyonist ortamı düzeltmek adına uygulanan yeni ekonomi politikalarıdır.
(Grafik: Bloomberght.com)

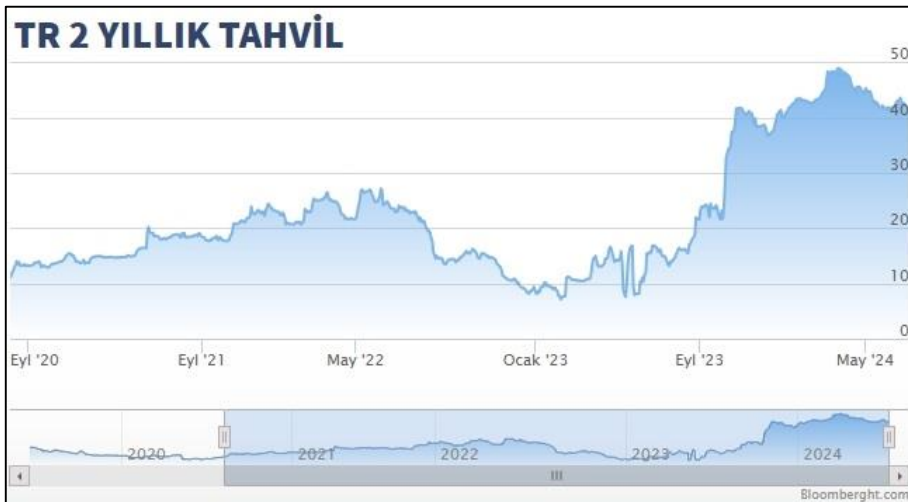
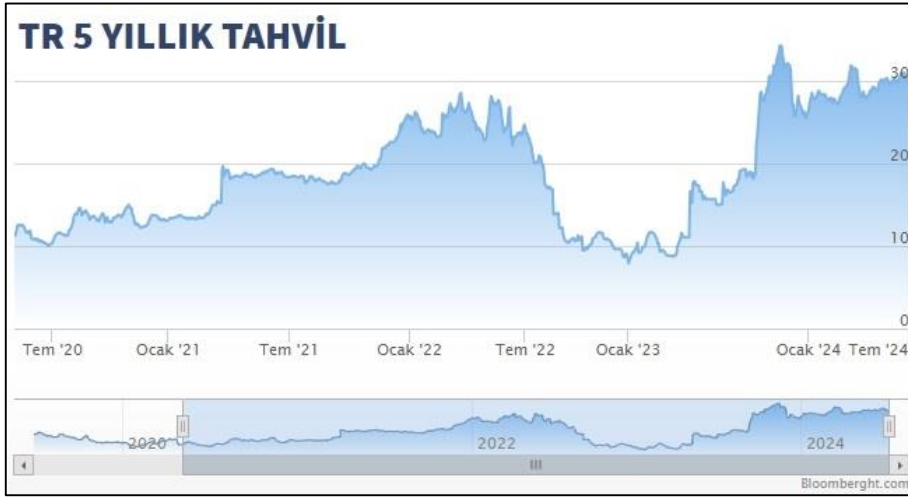
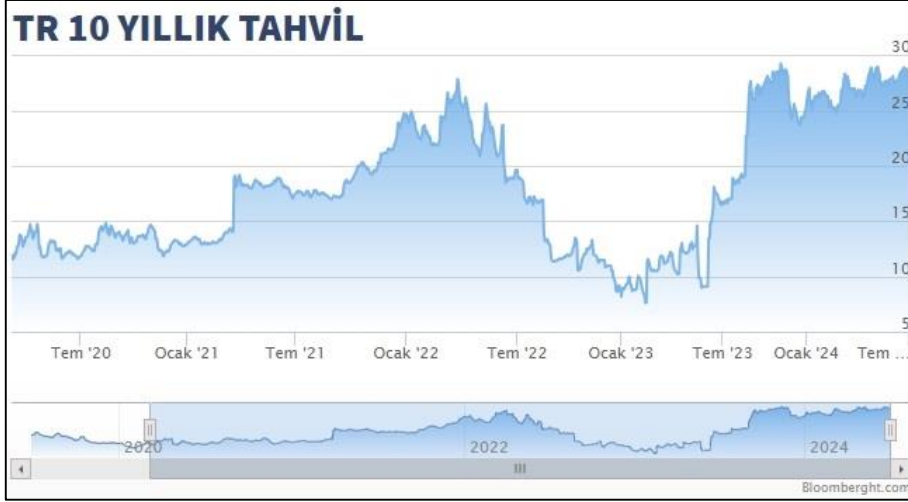

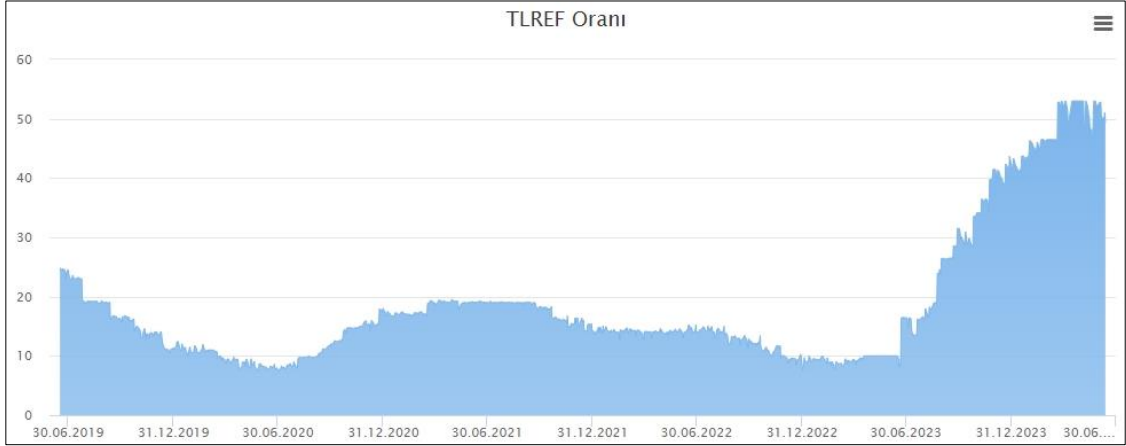
Referans Faiz Oran Değişimi;

Borsa İstanbul tarafından yayımlanan Türk Lirası Referans Faiz Oranları uygulamasıyla hazırlanmış yukarıdaki grafik yıllara göre TR referans faiz oranlarını göstermektedir. 2023 yılında görüldüğü üzere TR yıllık referans faiz oranı 2023 yılı ilk yarısında %10 düzeyinde iken rapora tarihi itibari ile %49 civarındadır.

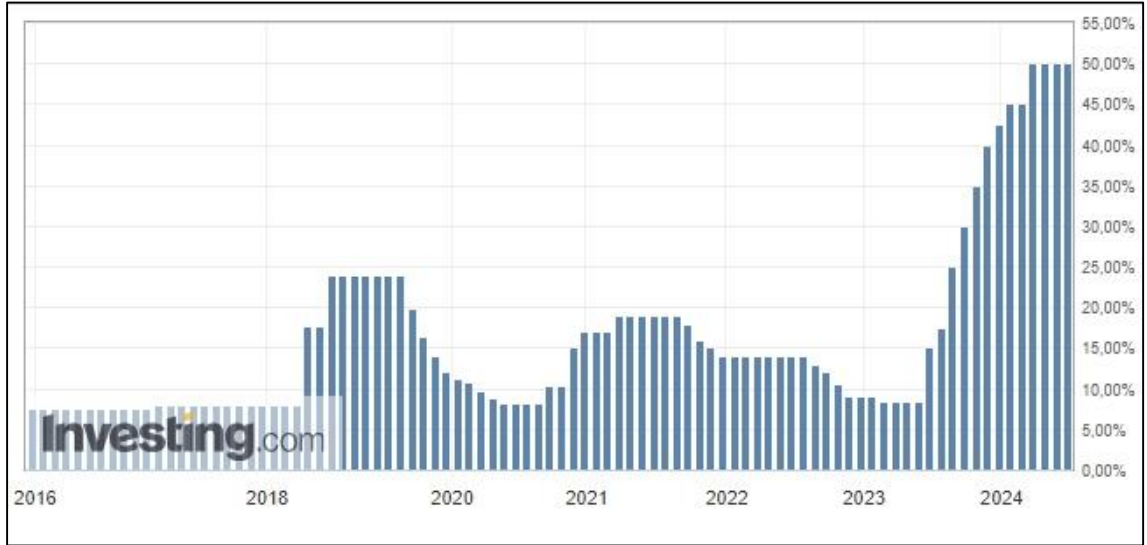
Δ TCMB Faiz Oran Değişimi;

Türkiye Cumhuriyeti Merkez Bankası tarafından açıklanan faiz oranı 2010-2018 yılları arasında ortalama %5,0 - %7,5 aralığında değişmekte iken 2018 Mayıs ayı itibariyle %20,00 seviyesi üzerlerine kadar çıkmış ve 2019 Haziran ayına kadar bu seviyelerde seyrini sürdürmüştür. 2019 Temmuz ayından itibaren düşüş eğilimi ile %8,50 seviyelerine gerilemiştir. 2021 Eylül ayı itibari ile %8,50 seviyelerinde seyredirken Haziran ayından itibaren gerçekleştirilen ekonomi politikalarındaki değişiklikler ile birlikte günümüz itibari ile %50 seviyesine gelmiştir.

Δ Türkiye'de Gayrimenkul ve İnşaat Sektörü;

Türkiye genelinde konut satışları Mayıs ayında bir önceki yılın aynı ayına göre %2,4 azalarak 110 bin 588 oldu. Konut satış sayısının en fazla olduğu iller sırasıyla 18 bin 814 ile İstanbul, 9 bin 861 ile Ankara ve 6 bin 306 ile Antalya olurken, en az olduğu iller sırasıyla 37 ile Bayburt, 46 ile Ardahan ve 60 ile Hakkari oldu. (TÜİK)

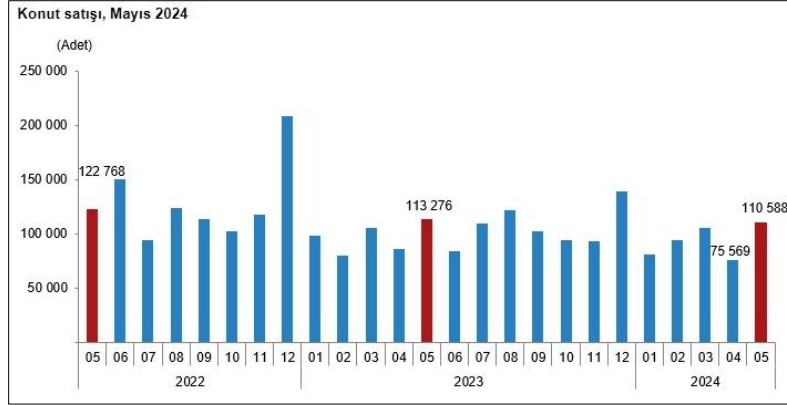

Konut satış sayısı, Mayıs 2024

	Mayıs			Ocak - Mayıs		
	2024	2023	Değişim (%)	2024	2023	Değişim (%)
Satış şekline göre toplam satış	110 588	113 276	-2,4	465 761	482 143	-3,4
İpotekli satış	9 909	27 476	-63,9	44 602	108 067	-58,7
Diğer satış	100 679	85 800	17,3	421 159	374 076	12,6
Satış durumuna göre toplam satış	110 588	113 276	-2,4	465 761	482 143	-3,4
İlk el satış	35 558	34 413	3,3	147 899	145 272	1,8
İkinci el satış	75 030	78 863	-4,9	317 862	336 871	-5,6

Konut satışları Ocak-Mayıs döneminde bir önceki yılın aynı dönemine göre %3,4 azalışla 465 bin 761 olarak gerçekleşti. Türkiye genelinde ipotekli konut satışları Mayıs ayında bir önceki yılın aynı ayına göre %63,9 azalış göstererek 9 bin 909 oldu. Toplam konut satışları içinde ipotekli satışların payı %9,0 olarak gerçekleşti. Ocak-Mayıs döneminde gerçekleşen ipotekli konut satışları ise bir önceki yılın aynı dönemine göre %58,7 azalışla 44 bin 602 oldu. Mayıs ayındaki ipotekli satışların 2 bin 316'sı; Ocak-Mayıs dönemindeki ipotekli satışların ise 10 bin 629'u ilk el satış olarak gerçekleşti. Türkiye genelinde diğer konut satışları Mayıs ayında bir önceki yılın aynı ayına göre %17,3 artarak 100 bin 679 oldu. Toplam konut satışları içinde diğer satışların payı %91,0 olarak gerçekleşti. Ocak-Mayıs döneminde gerçekleşen diğer konut satışları ise bir önceki yılın aynı dönemine göre %12,6 artışla 421 bin 159 oldu. (TUİK)

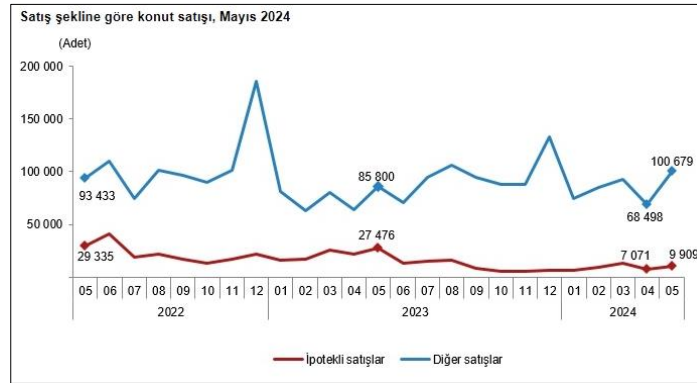

Türkiye genelinde ilk el konut satış sayısı Mayıs ayında bir önceki yılın aynı ayına göre %3,3 artarak 35 bin 558 oldu. Toplam konut satışları içinde ilk el konut satışının payı %32,2 oldu. İlk el konut satışları Ocak-Mayıs döneminde ise bir önceki yılın aynı dönemine göre %1,8 artışla 147 bin 899 olarak gerçekleşti. Türkiye genelinde ikinci el konut satışları Mayıs ayında bir önceki yılın aynı ayına göre %4,9 azalış göstererek 75 bin 30 oldu. Toplam konut satışları içinde ikinci el konut satışının payı %67,8 oldu. İkinci el konut satışları Ocak-Mayıs döneminde ise bir önceki yılın aynı dönemine göre %5,6 azalışla 317 bin 862 olarak gerçekleşti. (TUİK)

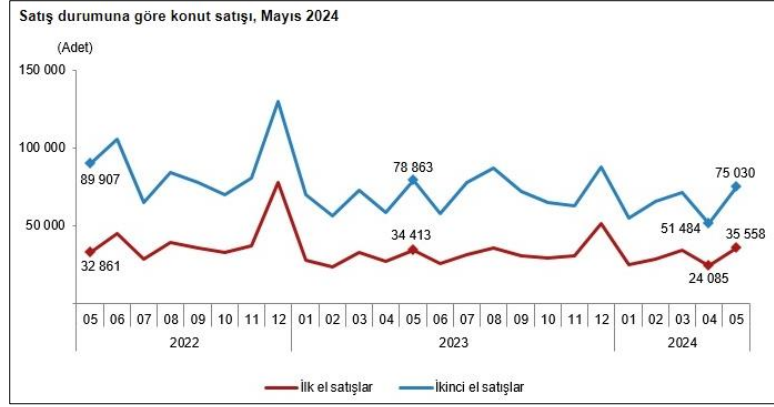

Yabancılara yapılan konut satışları Mayıs ayında bir önceki yılın aynı ayına göre %34,8 azalarak 2 bin 64 oldu. Mayıs ayında toplam konut satışları içinde yabancılara yapılan konut satışının payı %1,9 olarak gerçekleşti. Yabancılara yapılan konut satış sayısının en fazla olduğu iller sırasıyla 797 ile Antalya, 668 ile İstanbul ve 164 ile Mersin oldu. Yabancılara yapılan konut satışları Ocak-Mayıs döneminde bir önceki yılın aynı dönemine göre %45,8 azalarak 9 bin 21 oldu. (TÜİK)

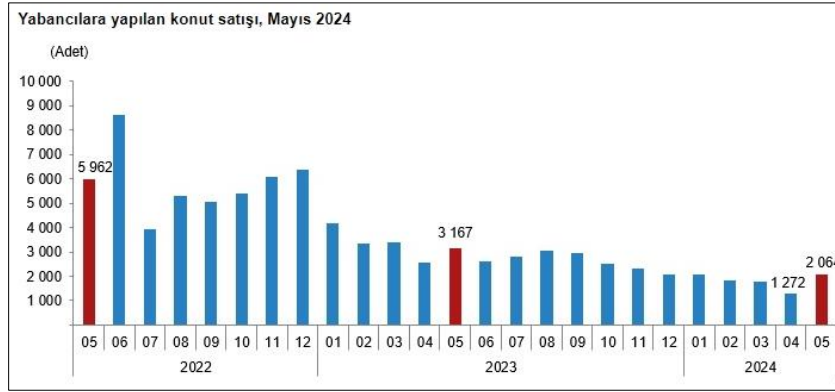

Bir önceki yılın aynı çeyreğine göre, 2024 yılı I. çeyreğinde belediyeler tarafından yapı ruhsatı verilen bina sayısı %19,9, daire sayısı %35,5 ve yüzölçüm %33,4 arttı. Belediyeler tarafından 2024 yılı I. çeyreğinde yapı ruhsatı verilen binaların toplam yüzölçümü 36,1 milyon m² iken; bunun 18,5 milyon m²'si konut, 10,0 milyon m²'si konut dışı ve 7,6 milyon m²'si ise ortak kullanım alanı olarak gerçekleşti. (TÜİK)

Yapı ruhsatı istatistikleri, 2022-2024							
Yıl	Çeyrek	Bina sayısı	Yıllık değişim (%)	Daire sayısı	Yıllık değişim (%)	Yüzölçüm (m ²)	Yıllık değişim (%)
2022		127 903	-7,7	699 082	-3,8	146 064 754	-3,6
	I	26 135	-22,1	130 872	-25,0	27 565 638	-19,6
	II	29 090	-4,7	144 946	-8,1	30 843 617	-2,9
	III	28 318	-6,9	145 889	-2,6	32 191 728	-3,4
2023	IV	44 360	0,8	277 375	13,4	55 463 771	6,5
		139 600	9,1	855 265	22,3	167 870 341	14,9
	I	23 896	-8,6	131 805	0,7	27 027 250	-2,0
	II	31 118	7,0	192 717	33,0	39 206 992	27,1
2024	III	35 502	25,4	198 236	35,9	39 437 406	22,5
	IV	49 084	10,6	332 507	19,9	62 198 692	12,1
2024	I	28 662	19,9	178 598	35,5	36 065 244	33,4

Belediyeler tarafından 2024 yılı I. çeyreğinde yapı ruhsatı verilen binaların kullanma amacına göre en yüksek yüzölçüm payına 23,3 milyon m² ile iki ve daha fazla daireli ikamet amaçlı binalar sahip oldu. Bunu 3,6 milyon m² ile sanayi binaları ve depolar izledi. (TÜİK)

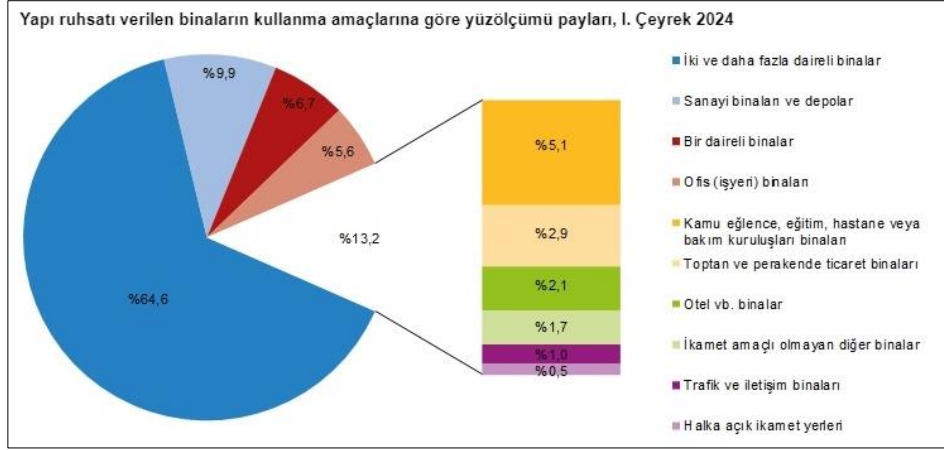

Bir önceki yılın aynı çeyreğine göre, 2024 yılı I. çeyreğinde belediyeler tarafından yapı kullanma izin belgesi verilen bina sayısı %41,2, daire sayısı %38,5 ve yüzölçüm %45,3 arttı. Belediyeler tarafından 2024 yılı I. çeyreğinde yapı kullanma izin belgesi verilen binaların toplam yüzölçümü 36,7 milyon m² iken; bunun 19,9 milyon m²'si konut, 8,9 milyon m²'si konut dışı ve 7,9 milyon m²'si ise ortak kullanım alanı olarak gerçekleşti. Belediyeler tarafından 2024 yılı I. çeyreğinde yapı kullanma izin belgesi verilen binaların kullanma amacına göre en yüksek yüzölçüm payına 25,2 milyon m² ile iki ve daha fazla daireli ikamet amaçlı binalar sahip oldu. Bunu 2,5 milyon m² ile bir daireli binalar izledi. (TÜİK)



İnşaat maliyet endeksi, 2024 yılı Nisan ayında bir önceki aya göre %2,12 arttı, bir önceki yılın aynı ayına göre %71,80 arttı. Bir önceki aya göre malzeme endeksi %2,71 arttı, işçilik endeksi %0,99 arttı. Ayrıca bir önceki yılın aynı ayına göre malzeme endeksi %57,21 arttı, işçilik endeksi %109,73 arttı. (TÜİK)



İnşaat maliyet endeksi, 2024 yılı Nisan ayında bir önceki aya göre %2,12 arttı, bir önceki yılın aynı ayına göre %71,80 arttı. Bir önceki aya göre malzeme endeksi %2,71 arttı, işçilik endeksi %0,99 arttı. Ayrıca bir önceki yılın aynı ayına göre malzeme endeksi %57,21 arttı, işçilik endeksi %109,73 arttı. (TUİK)



Bina inşaatı maliyet endeksi, bir önceki aya göre %2,14 arttı, bir önceki yılın aynı ayına göre %70,50 arttı. Bir önceki aya göre malzeme endeksi %2,77 arttı, işçilik endeksi %0,99 arttı. Ayrıca bir önceki yılın aynı ayına göre malzeme endeksi %55,12 arttı, işçilik endeksi %109,13 arttı. Bina inşaatı maliyet endeksi, bir önceki aya göre %2,14 arttı, bir önceki yılın aynı ayına göre %70,50 arttı. Bir önceki aya göre malzeme endeksi %2,77 arttı, işçilik endeksi %0,99 arttı. Ayrıca bir önceki yılın aynı ayına göre malzeme endeksi %55,12 arttı, işçilik endeksi %109,13 arttı. (TUİK)

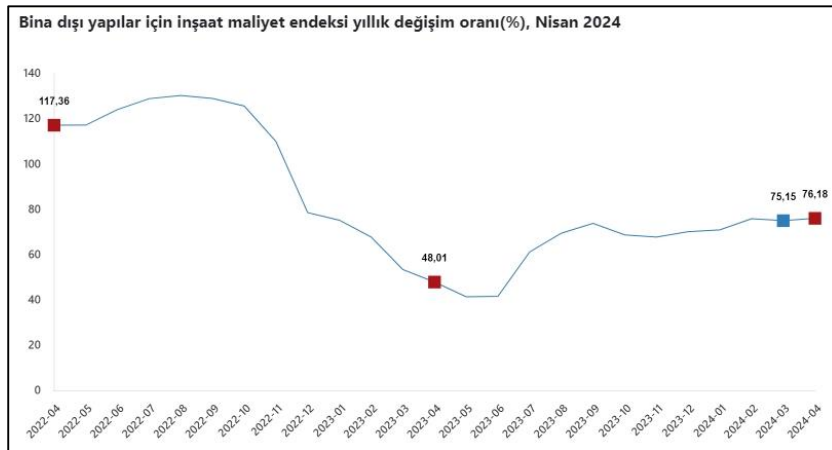

4.3 Değerleme İşlemini Olumsuz Yönde Etkileyen veya Sınırlayan Faktörler

Değerleme tarihi itibarıyla süreç tamamlanana kadar geçen sürede, değerlendirme işlemini olumsuz etkileyen veya sınırlayan herhangi bir faktör olmamıştır.

4.4 Gayrimenkulün Fiziki, Yapısal, Teknik ve İnşaat Özellikleri

Δ Ana Gayrimenkul Özellikleri;

Değerleme konusu taşınmaz tapu kayıtlarına göre 21.577,37 m² yüz ölçüme sahip parsel üzerinde konumlanmaktadır. Taşınmaz, geometrik olarak kare forma yakın, topografik olarak ise düz bir arazi yapısına sahiptir. Konu taşınmazın üzerinde herhangi bir yapı bulunmamaktadır.

4.5 Varsa, Mevcut Yapıyla veya İnşaatı Devam Eden Projeye İlgili Tespit Edilen Ruhsata aykırı Durumlara İlişki Bilgiler

Konu taşınmaz tarla vasıflıdır. Üzerinde herhangi bir yapı yoktur.

4.6 Ruhsat Alınmış Yapılarda Yapılan Değişikliklerin 3194 Sayılı İmar Kanunu'nun 21.nci Maddesi Kapsamında Yeniden Ruhsat Alınmasını Gerektirir Değişiklikler Olup Olmadığı Hakkında Bilgi

Konu taşınmaz tarla vasıflıdır. Üzerinde herhangi bir yapı yoktur.

4.7 Gayrimenkulün Değerleme Tarihi İtibarıyla Hangi Amaçla Kullanıldığı, Gayrimenkul Arsa veya Arazi İse Üzerinde Herhangi Bir Yapı Bulunup Bulunmadığı ve Varsa, Bu Yapıların Hangi Amaçla Kullanıldığı Hakkında Bilgi

Değerleme konusu taşınmaz boş tarladır.

5. KULLANILAN DEĞERLEME YÖNTEMLERİ

UDS Tanımlı Değer Esası – Pazar Değeri:

➤ Pazar değeri, bir varlık veya yükümlülüğün, uygun pazarlama faaliyetleri sonucunda, istekli bir satıcı ve istekli bir alıcı arasında, tarafların bilgili ve basiretli bir şekilde ve zorlama altında kalmaksızın hareket ettikleri, muvazaasız bir işlem ile değerlendirme tarihi itibarıyla el değiştirmesinde kullanılması gerekli görülen tahmini tutardır. Pazar değerinin tanımı aşağıdaki kavramsal çerçeveye uygun olarak uygulanması *gerekir*:

(a) “Tahmini tutar” ifadesi muvazaasız bir pazar işleminde varlık için para cinsinden ifade edilen fiyat anlamına gelmektedir. Pazar değeri, değerlendirme tarihi itibarıyla, pazarda pazar değeri tanımına uygun olarak makul şartlarda elde edilebilecek en olası fiyattır. Bu fiyat, satıcı tarafından makul şartlarda elde edilebilecek en iyi ve alıcı tarafından makul şartlarda elde edilebilecek en avantajlı fiyattır. Bu tahmin, özellikle de satışla ilişkili herhangi bir tarafça sağlanmış özel bedeller veya imtiyazlar, standart olmayan bir finansman, sat ve geri kirala sözleşmesi gibi özel şartlara veya koşullara dayanarak arttırılmış veya azaltılmış bir tahmini fiyatı veya sadece belirli bir malike veya alıcıya yönelik herhangi bir değer unsurunu kapsamaz.

(b) “El değiştirmesinde kullanılacak” ifadesi, bir varlığın veya yükümlülüğün değerinin, önceden belirlenmiş bir tutar veya gerçek satış fiyatından ziyade tahmini bir değer olduğu duruma atıfta bulunur. Bu fiyat değerlendirme tarihi itibarıyla, pazar değeri tanımındaki tüm unsurları karşılayan bir işlemdeki fiyattır;

(c) “Değerleme tarihi itibarıyla” ifadesi değer belirlenmesinin belirli bir tarih itibarıyla belirlenmesini ve o zamana özgü olmasını gerektirir. Pazarlar ve pazar koşulları değişebileceğinden, tahmini değer başka bir zamanda doğru veya uygun olmayabilir. Değerleme tutarı, pazarın durumunu ve içinde bulunduğu koşulları başka bir tarihte değil sadece değerlendirme tarihi itibarıyla yansıtır;

(d) “İstekli bir alıcı arasında” ifadesi alım niyetiyle harekete geçmiş olan, ancak zorunlu kalmış olmayan bir alıcı anlamına gelmektedir. Bu alıcı her fiyattan satın almaya hevesli veya kararlı değildir. Bu alıcı, var olduğunun kanıtlanması veya tahmin edilmesi mümkün olmayan, sanal veya varsayımsal bir pazardan ziyade mevcut pazar gerçeklerine ve mevcut pazar beklentilerine uygun olarak satın alır. Var olduğu kabul edilen bir alıcı pazarın gerektirdiğinden daha yüksek bir fiyat ödemeyecektir. Varlığın mevcut sahibi ise pazarı oluşturanlar arasında yer almaktadır.

(e) “İstekli bir satıcı” ifadesi ise belirli fiyattan satmaya hevesli veya mecbur olmayan, ya da mevcut pazar tarafından makul görülmemiş bir fiyatta ısrar etmeyen bir satıcı anlamına gelmektedir. İstekli satıcı, fiyat her ne olursa olsun, varlığı uygun pazarlama faaliyetleri sonucunda açık pazarlarda, pazar şartlarında elde edilebilecek en iyi fiyattan satmak istemektedir. Varlığın asıl sahibinin gerçekte içinde bulunduğu koşullar, yukarıda anılan şartlara dâhil değildir, çünkü istekli satıcı varsayımsal bir maliktir.

(f) “Muvazaasız bir işlem” ifadesi, fiyatın pazarın fiyat seviyesini yansıtmamasına veya yükseltmesine yol açabilecek, örneğin ana şirket ve bağlı şirket veya ev sahibi ve kiracı gibi taraflar değil, aralarında belirli ve özel bir ilişki bulunmayan taraflar arasında yapılan bir işlem anlamına gelmektedir. Pazar değeri işlemlerinin, her biri bağımsız olarak hareket eden ilişkisiz taraflar arasında yapıldığı varsayılır.

(g) “uygun pazarlama faaliyetleri sonucunda” ifadesi, varlığın pazara çıkartılarak en uygun şekilde pazarlanması halinde pazar değeri tanımına uygun olarak elde edilebilecek en iyi fiyattan satılmış olması anlamına gelmektedir. Satış yönteminin, satıcının erişime sahip olduğu pazarda en iyi fiyatı elde edeceği en uygun yöntem olduğu kabul edilir. Varlığın pazara çıkartılma süresi sabit bir süre olmayıp, varlığın türüne ve pazar koşullarına göre değişebilir. Burada tek kriter, varlığın yeterli sayıda pazar katılımcısının dikkatini çekmesi için yeterli süre tanınması gerekliliğidir. Pazara çıkartılma zamanı değerlendirme tarihinden önce gerçekleşmelidir,

(h) “Tarafların bilgili ve basiretli bir şekilde hareket etmeleri” ifadesi, istekli satıcının ve istekli alıcının değerlendirme tarihi itibarıyla pazarın durumu, varlığın yapısı, özellikleri, fiili ve potansiyel kullanımları hakkında makul ölçülerde bilgilenmiş olduklarını varsaymaktadır. Tarafların her birinin bu bilgiyi, işlemde kendi ilgili konumları açısından en avantajlı fiyatı elde etmek amacıyla basiretli bir şekilde kullandıkları varsayılır. Basiret, faydası sonradan anlaşılan bir tecrübenin avantajıyla değil, değerlendirme tarihi itibarıyla pazar şartları dikkate alınarak değerlendirilir.

Örneğin fiyatların düştüğü bir ortamda önceki pazar seviyelerinin altında bir fiyattan varlıklarını satan bir satıcı basiretsiz olarak kabul edilmez. Bu gibi durumlarda, pazarlarda değişen fiyat koşulları altında varlıkların el değiştirildiği diğer işlemler için geçerli olduğu gibi, basiretli alıcılar veya satıcılar o anda mevcut en iyi pazar bilgileri doğrultusunda hareket edeceklerdir.

(i) “Zorlama altında kalmaksızın” ifadesi ise taraflardan her birinin zorlanmış olmaksızın veya baskı altında kalmaksızın bu işlemi yapma niyetiyle harekete geçmiş olmasıdır.

➤ Pazar değeri kavramı, *katılımcıların* özgür olduğu açık ve rekabetçi bir pazarda pazarlık edilen fiyat olarak kabul edilmektedir. Bir varlığın pazarı, uluslararası veya yerel bir pazar olabilir. Bir pazar çok sayıda alıcı ve satıcıdan veya karakteristik olarak sınırlı sayıda *pazar katılımcısından* oluşabilir. Varlığın satışa sunulduğunun varsayıldığı pazar, teorik olarak el değiştiren *varlığın* normal bir şekilde el değiştirdiği bir pazardır.

➤ Bir *varlığın* pazar değeri onun en verimli ve en iyi kullanımını yansıtır. En verimli ve en iyi kullanım, bir varlığın potansiyelinin yasal olarak izin verilen ve finansal olarak karlı olan en yüksek düzeyde kullanımınıdır. En verimli ve en iyi kullanım, bir *varlığın* mevcut kullanımının devamı ya da alternatif başka bir kullanım olabilir. Bu, bir *pazar katılımcısının* varlık için teklif edeceği fiyatı hesaplarken varlık için planladığı kullanıma göre belirlenir.

➤ Değerleme girdilerinin yapısının ve kaynağının, sonuçta *değerleme amacı* ile ilgili olması *gerekli* değer esasını yansıtmaması *gerekir*. Örneğin, pazar değerini belirlemek amacıyla, pazardan türetilmiş veriler kullanılmak şartıyla, farklı yaklaşımlar ve yöntemler kullanılabilir. Pazar yaklaşımı tanım olarak pazardan türetilmiş girdileri kullanır. Gelir yaklaşımını kullanarak pazar değerini belirlemek için, *katılımcılar* tarafından benimsenen girdilerin ve varsayımların kullanılması *gerekli görülmektedir*. Maliyet yaklaşımını kullanarak pazar değerini belirlemek için, eşdeğer kullanıma sahip bir varlığın maliyetinin ve uygun aşınma oranının, pazar esaslı maliyet ve aşınma analizleriyle belirlenmesi *gerekli görülmektedir*.

➤ Değerlemesi yapılan *varlık* için mevcut verilere ve pazarla ilişkili koşullara göre en geçerli ve en uygun değerlendirme yönteminin veya yöntemlerinin tespit edilmesi *gerekir*. Uygun bir şekilde analiz edilmiş ve pazardan elde edilmiş verilere dayanması halinde, kullanılan her bir yaklaşımın veya yöntemin, pazar değeri ile ilgili bir gösterge sağlaması *gerekli görülmektedir*.

➤ Pazar değeri bir *varlığın*, pazardaki diğer alıcıların elde edemediği, belirli bir malik veya alıcı için değer ifade eden niteliklerini yansıtmaz. Böyle avantajlar, bir *varlığın* fiziksel, coğrafi, ekonomik veya yasal özellikleriyle ilişkili olabilir. Pazar değeri, belirli bir tarihte belirli bir istekli alıcının değil, herhangi bir istekli bir alıcının olduğunu varsaydığından, buna benzer tüm değer unsurlarının göz ardı edilmesini gerektirmektedir.

Değerleme Yöntemleri

Değerleme yaklaşımlarının uygun ve değerlendirilen varlıklarının içeriği ile ilişkili olmasına dikkat edilmesi gerekir. Aşağıda tanımlanan ve açıklanan üç yaklaşım değerlendirilmede kullanılan temel yaklaşımlardır. Bunların tümü, fiyat dengesi, fayda beklentisi veya ikame ekonomi ilkelerine dayanmaktadır. Temel değerlendirme yaklaşımlarına aşağıda yer verilmektedir:

(A) Pazar Yaklaşımı (B) Gelir Yaklaşımı (C) Maliyet Yaklaşımı

Bu temel değerleme yaklaşımlarının her biri farklı, ayrıntılı uygulama yöntemlerini içerir.

Bir varlığa ilişkin değerleme yaklaşımlarının ve yöntemlerinin seçiminde amaç belirli durumlara en uygun yöntemin bulunmasıdır. Bir yöntemin her duruma uygun olması söz konusu değildir. Seçim sürecinde asgari olarak aşağıdakiler dikkate alınır:

(a) değerleme görevinin koşulları ve amacı ile belirlenen uygun değer esas(lar)ı ve varsayılan kullanım(lar)ı, (b) olası değerleme yaklaşımlarının ve yöntemlerinin güçlü ve zayıf yönleri, (c) her bir yöntemin varlığın niteliği ve ilgili pazardaki katılımcılar tarafından kullanılan yaklaşımlar ve yöntemler bakımından uygunluğu, (d) yöntem(ler)in uygulanması için gereken güvenilir bilginin mevcudiyeti.

5.1 Pazar Yaklaşımı

Δ Pazar Yaklaşımını Açıklayıcı Bilgiler, Konu Gayrimenkulün Değerleme İçin Bu Yaklaşımın Kullanılma Nedenleri

Pazar yaklaşımı *varlığın*, fiyat bilgisi elde edilebilir olan aynı veya karşılaştırılabilir (benzer) *varlıklarla* karşılaştırılması suretiyle gösterge niteliğindeki değer belirlendiği yaklaşımı ifade eder. Aşağıda yer verilen durumlarda, pazar yaklaşımının uygulanması ve bu yaklaşıma önemli ve/veya anlamlı ağırlık verilmesi gerekli görülmektedir: (a) değerleme konusu varlığın değer esasına uygun bir bedelle son dönemde satılmış olması, (b) değerleme konusu varlığın veya buna önemli ölçüde benzerlik taşıyan varlıkların aktif olarak işlem görmesi ve/veya (c) önemli ölçüde benzer varlıklar ile ilgili sık yapılan ve/veya güncel gözlemlenebilir işlemlerin söz konusu olması.

Karşılaştırılabilir pazar bilgisinin varlığın tıpatıp veya önemli ölçüde benzeriyle ilişkili olmaması halinde, değerlemeyi gerçekleştirenin karşılaştırılabilir varlıklar ile değerleme konusu varlık arasında niteliksel ve niceliksel benzerliklerin ve farklılıkların karşılaştırmalı bir analizini yapması gerekir. Bu karşılaştırmalı analize dayalı düzeltme yapılmasına genelde ihtiyaç duyulacaktır. Bu düzeltmelerin makul olması ve değerlemeyi gerçekleştirenlerin düzeltmelerin gerekçeleri ile nasıl sayısallaştırdıklarına raporlarında yer vermeleri gerekir.

Pazar yaklaşımında genellikle her biri farklı çarpanlara sahip karşılaştırılabilir varlıklardan elde edilen pazar çarpanları kullanılır. Belirlenen aralıktan uygun çarpanın seçimi niteliksel ve niceliksel faktörlerin dikkate alındığı bir değerlendirmenin yapılmasını gerektirir.

Δ Fiyat Bilgisi Tespit Edilen Emsal Bilgileri ve Bu Bilgilerin Kaynağı

[E:1 Satılık Fabrika] Değerleme konusu taşınmazlara yakın, Adana Hacı Sabancı Organize Bölgesi içerisinde konumlu, Emsal:1.20, Taks:0.70, Hmaks: Serbest, "Sanayi Alanı" yapılaşma şartlarına sahip 700 m² kapalı alan, 4.524 m² arsa alanına sahip fabrika 26.000.000,00 TL bedel ile pazarlıklı olarak satılıktır. (Parsel üzerinde bulunan yapı kullanılmamakta olup iki kenarının duvarı bulunmamaktadır. Yapı maliyeti Çevre ve Şehircilik Bakanlığı tarafından yayınlanan 2024 yılı Yapı Yaklaşık Birim Maliyetleri üzerinden 3/A grubu baz alınarak yapı değeri hesaplanmıştır.)

Yapı Değeri: 700 m² x 12.250 x 0.90 (yıpranma payı) TL/ m² =7.717.500 TL

Arsa Değeri: 26.000.000 TL -7.717.500 TL= 18.282.500 TL / 4.524 = 4.041 TL/ m²

İlgilisi: 0 553 717 53 47

[E:2 Satılık Arsa] Değerleme konusu taşınmazlara yakın konumlu, Adana- Osmaniye yoluna cepheli, Emsal:1.20, Taks:0.70, 'Sanayi Alanı' yapılaşma şartlarına sahip ve 4.200 m² alana sahip arsa 35.000.000,00 TL bedel ile pazarlıklı olarak satılıktır.

İlgilisi: 0 543 898 11 12

[E:3 Satılık Fabrika] Değerleme konusu taşınmaza yakın Hacı Sabancı Organize Sanayi Bölgesi içerisinde konumlu, Emsal:1.20, Taks:0.70, Hmaks: Serbest, "Sanayi Alanı" yapılaşma şartlarına sahip, 19.000 m² kapalı alana sahip ve 28.000 m² yüzölçümlü arsa 335.000.000,00 TL bedel ile pazarlıklı olarak satılıktır. (Yapı maliyeti Çevre ve Şehircilik Bakanlığı tarafından yayınlanan 2024 yılı Yapı Yaklaşık Birim Maliyetleri üzerinden 3/A grubu baz alınarak yapı değeri hesaplanmıştır.)

Yapı Değeri: 19.000 m² x 12.250 x 0.90 (yıpınma payı) TL/ m² =209.475.000 TL

Arsa Değeri: 335.000.000 TL - 209.475.000 TL= 125.525.000 TL / 28.000 = 4.483 TL/ m²

İlgilisi: 0 533 249 46 33

[E:4 Satılık Arsa] Değerleme konusu taşınmaza yakın konumlu, Adana- Osmaniye yoluna cepheli, Emsal:1.20, Taks:0.70, Hmaks: Serbest, "Sanayi Alanı" yapılaşma şartlarına sahip ve 14.700 m² yüzölçümlü arsa 58.800.000,00 TL bedel ile pazarlıklı olarak satılıktır.

İlgilisi: 0 532 741 14 14

[E:5 Satılık Arsa] Değerleme konusu taşınmaza yakın konumlu, Adana- Osmaniye yoluna cepheli, Emsal:2.40, Taks:0.70, Hmaks: Serbest, "Konut Dışı Kentsel Çalışma Alanı" yapılaşma şartlarına sahip ve 4.071 m² yüzölçümlü arsa 29.500.000,00 TL bedel ile pazarlıklı olarak satılıktır.

İlgilisi: 0 542 561 00 26

[E:6 Satılık Arsa] Değerleme konusu taşınmaza yakın konumlu, Adana- Osmaniye yoluna cepheli, Emsal:1.20, Taks:0.70, Hmaks: Serbest, "Sanayi Alanı" yapılaşma şartlarına sahip ve 6.000 m² yüzölçümlü arsa 24.000.000,00 TL bedel ile pazarlıklı olarak satılıktır.

İlgilisi: 0 532 634 81 57

[Arsa Tahsis]: Hacı Sabancı Organize Sanayi Müdürlüğü'nde yapılan inceleme de boş parsellerin olduğu ve arsa satışlarının devam ettiği bilgisi alınmıştır. 10.05.2024 tarihinde osb müdürlüğü tarafından yapılan ihale de 4.000 TL/m² olarak birim satış gerçekleştirilmiştir. Organize sanayi müdürlüğünde ilgilisi ile yapılan görüşme de osb içerisinde de 2 adet boş parsellerin olduğu bilgisi alınmıştır.

Adana Hacı Sabancı Organize Sanayi Bölgesi: 0 322 394 54 54

Beyan: Değerleme konusu taşınmazlar ile ilgili bölge de yaşayan ve aktif ilanı bulunan Burak bey ile yapılan görüşmede parsellerin Adana - Osmaniye yoluna cepheli olması, Adana Hacı Sabancı Organize Sanayi Bölgesi'ne yakın konumda ve üzerinde fabrika yapısı bulunan parsellerin daha kıymetli olduğunu beyan etmiştir. Yapılan görüşme neticesinde bölge de bu özelliklere sahip arsaların 2.750 TL/m² ile 3.000 TL/m² aralığında olabileceğini belirtmiştir.

Ömer Bey: 0 530 345 93 54

[E:7 Satılık Tarla] Değerleme konusu taşınmaza yakın konumda 21.000 m² alana sahip tarla 10.900.000,00 TL bedel ile pazarlıklı olarak satılıktır.

İlgilisi: 0 534 963 27 28

[E:8 Satılık Tarla] Değerleme konusu taşınmaza yakın konumda 5.000 m² alana sahip tarla 1.750.000,00 TL bedel ile pazarlıklı olarak satılıktır.

İlgilisi: 0 545 830 84 10

[E:9 Satılık Tarla] Değerleme konusu taşınmaza yakın konumda 46.000 m² alana sahip tarla 18.400.000,00 TL bedel ile pazarlıklı olarak satılıktır.

İlgilisi: 0 552 488 90 91

[E:10 Satılık Tarla] Değerleme konusu taşınmaza yakın konumda 1.375 m² alana sahip tarla 825.000,00 TL bedel ile pazarlıklı olarak satılıktır.

İlgilisi: 0 552 286 80 82

[E:11 Satılık Tarla] Değerleme konusu taşınmaza yakın konumda 148.000 m² alana sahip tarla 85.000.000,00 TL bedel ile pazarlıklı olarak satılıktır.

İlgilisi: 0 546 201 89 40

[E:12 Satılık Tarla] Değerleme konusu taşınmaza yakın konumda 16.545 m² alana sahip tarla 7.250.000,00 TL bedel ile pazarlıklı olarak satılıktır.

İlgilisi: 0 530 345 93 54

Δ Kullanılan Emsallerin Sanal Ortamdaki Haritalarından Çıkarılmış, Değerlemeye Konu Gayrimenkule Olan Yakınlığını Gösteren Krokiler

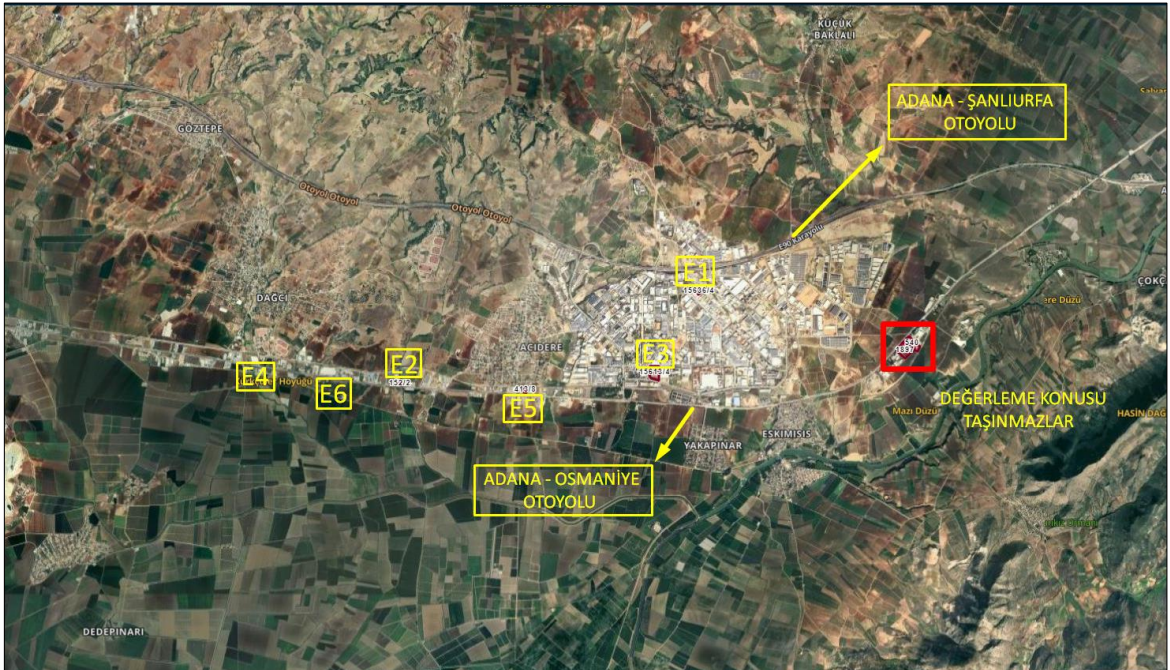

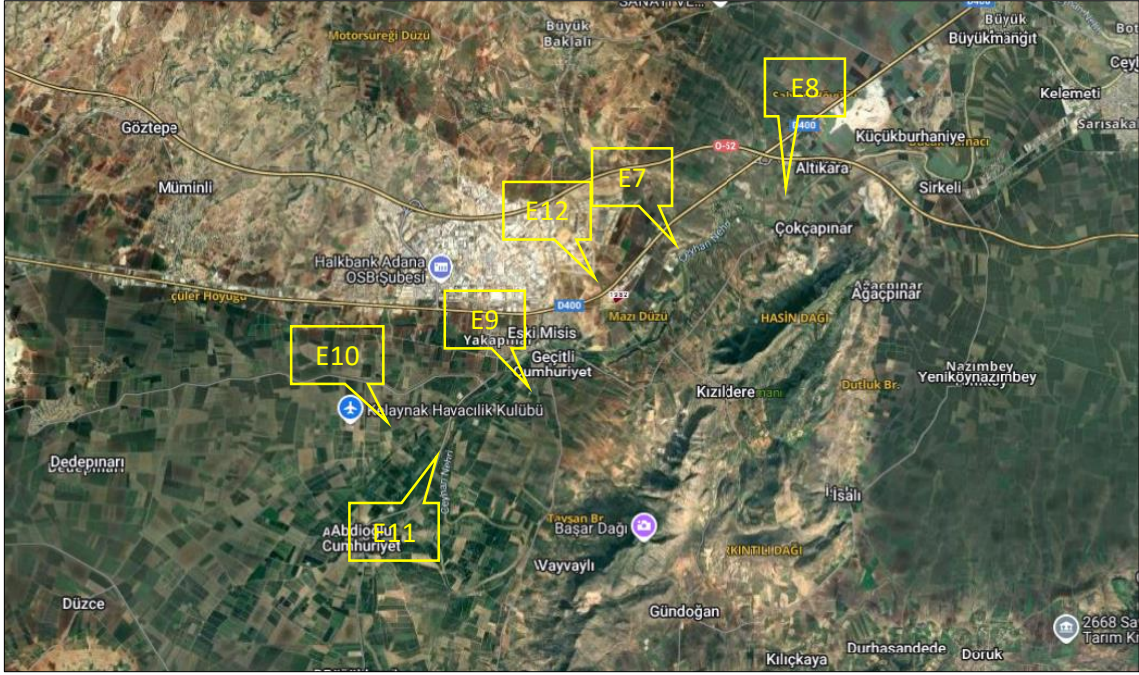

Δ Emsallerin Nasıl Dikkate Alındığına İlişkin Ayrıntılı Açıklama, Emsal Bilgilerinde Yapılan Düzeltmeler, Düzeltmelerin Yapılma Nedenine İlişkin Detaylı Açıklamalar ve Diğer Varsayımlar

EMSA DÜZELTME TABLOSU (SATILIK ARSA)												
İçerik	Emsal 1		Emsal 2		Emsal 3		Emsal 4		Emsal 5		Emsal 6	
Brüt alanı (m ²)	4.524,00m ²		4.200,00m ²		28.000,00m ²		14.700,00m ²		4.071,00m ²		6.000,00m ²	
Satış fiyatı	18.282.500 TL		35.000.000 TL		125.525.000 TL		58.800.000 TL		29.500.000 TL		24.000.000 TL	
m ² birim fiyatı	4.041 TL		8.333 TL		4.483 TL		4.000 TL		7.246 TL		4.000 TL	
Pazarlık	10%	-	15%	-	10%	-	10%	-	10%	-	10%	-
Konum şerefiyesi	10%	-	10%	-	10%	-	10%	-	5%	-	10%	-
Yüzölçüm şerefiyesi	20%	-	20%	-	5%	-	10%	-	20%	-	15%	-
İmar durumu şerefiyesi	0%	+	0%	+	0%	+	0%	+	15%	-	0%	+
İndirgenmiş birim fiyat	2.425 TL		4.583 TL		3.362 TL		2.800 TL		3.623 TL		2.600 TL	
Ortalama Birim fiyat	3.232TL/m ²											

EMSA DÜZELTME TABLOSU (SATILIK TARLA)												
İçerik	Emsal 7		Emsal 8		Emsal 9		Emsal 10		Emsal 11		Emsal 12	
Brüt alanı (m ²)	21.000,00m ²		5.000,00m ²		46.000,00m ²		1.375,00m ²		148.000,00m ²		16.545,00m ²	
Satış fiyatı	10.900.000 TL		1.750.000 TL		18.400.000 TL		825.000 TL		85.000.000 TL		7.250.000 TL	
m ² birim fiyatı	519 TL		350 TL		400 TL		600 TL		574 TL		438 TL	
Pazarlık	10%	-	10%	-	10%	-	10%	-	10%	-	10%	-
Konum şerefiyesi	10%	+	40%	+	30%	+	10%	+	15%	+	0%	-
Yüzölçüm şerefiyesi	0%	-	0%	-	0%	-	0%	-	0%	-	0%	-
İndirgenmiş birim fiyat	521 TL		456 TL		482 TL		602 TL		603 TL		394 TL	
Ortalama Birim fiyat	510TL/m ²											

Taşınmazın bulunduğu bölgede yapılan araştırmada kendisi ile benzer konumda satılık tarla emsallerine ulaşılmıştır. Bu emsallerden yola çıkılarak parselin lokasyonu, arazi yapısı, altyapı durumu, çevre düzenlemesi vb. durumlar dikkate alınmış ve taşınmaza birim değer takdir edilmiştir. Ayrıca parselin bir kısmı Sanayi Alanı imarlı olmasından dolayı bölge de satılık imarlı arsa emsalleri de incelenmiştir.

Bölgede mülk sahipleri, emlakçılar ile yapılan görüşmede benzer nitelikli taşınmazlarda genelde pazarlık payının gayrimenkul piyasasındaki durgunluktan dolayı yüksek olduğunu ve %10 oranında olduğu bilgisi alınmıştır. E2 için ilgilisi ile yapılan görüşme de taşınmaz için istenilen değer mülk sahibinin istediğini fiyatın yüksek olduğunu beyan etmiştir. Yapılan görüşme neticesinde %15 pazarlık payı eklenmiştir.

Emsal düzeltme tablosundaki yapılan düzeltmeler değerlendirme konusu taşınmazların özellikleri göz önünde bulundurularak şerefiye uygulanmıştır.

- E1 konum bakımından Adana Hacı Sabancı Organize Sanayi Bölgesi içerisinde konumludur. İlgilisi ile yapılan görüşmede organize sanayi bölgesi içerisinde konumlu parsellerin daha çok talep gördüğü bu yüzden fiyatının yüksek olduğunu beyan etmiştir. Bölgedeki osb içerisindeki satılık ilanlar ile çevresindeki ilanlar arasındaki konum bakımından fiyat farklılıkları incelenmiştir ve %10 birim değer de farklılık olduğu belirlenmiştir. E1 için de değerlendirme konusu taşınmazlara göre konum bakımından avantajlı olmasından dolayı %10 negatif şerefiye uygulanmıştır. E1 emsalin yüzölçümü de değerlendirme konusu taşınmazlara göre küçük olmasından dolayı bölgedeki satılık ilanların yüzölçümlerinin satış birim değerine etkisi incelenmiştir. Taşınmazların yüzölçümlerine bağlı olarak %20 negatif şerefiye uygulanmıştır.
- E2 konum bakımından Adana – Osmaniye yoluna cepheli ve Adana il merkezine daha yakın konumdadır. İlgilisi ile yapılan görüşme de Adana’ya yakın konumda olması değerini olumlu etkilediğini ayrıca 75 metre yola cephesi bulunması da bölgedeki ilanlara göre daha çok talep edildiğini beyan etmiştir. E2 için de değerlendirme konusu taşınmazlara göre konum bakımından avantajlı olmasından dolayı %10 negatif şerefiye uygulanmıştır. E2 emsalin yüzölçümü de değerlendirme konusu taşınmazlara göre küçük olmasından dolayı bölgedeki satılık ilanların yüzölçümlerinin satış birim değerine etkisi incelenmiştir. Taşınmazların yüzölçümlerine bağlı olarak %20 negatif şerefiye uygulanmıştır.
- E3 konum bakımından Adana Hacı Sabancı Organize Sanayi Bölgesi içerisinde ve Adana- Osmaniye yoluna yakın konumludur. İlgilisi ile yapılan görüşmede organize sanayi bölgesi içerisinde konumlu parsellerin daha çok talep gördüğü bu yüzden fiyatının yüksek olduğunu beyan etmiştir. Bölgedeki organize sanayi bölgesi içerisindeki satılık ilanlar ile çevresindeki ilanlar arasındaki konum bakımından fiyat farklılıkları incelenmiştir ve %10 birim değer de farklılık olduğu belirlenmiştir. E3 için de değerlendirme konusu taşınmazlara göre konum bakımından avantajlı olmasından dolayı %5 negatif şerefiye uygulanmıştır.
- E4 konum bakımından Adana – Osmaniye yoluna cepheli ve Adana il merkezine daha yakın konumdadır. İlgilisi ile yapılan görüşme de Adana’ya yakın konumda olması değerini olumlu etkilediğini beyan etmiştir. E4 için de değerlendirme konusu taşınmazlara göre konum bakımından avantajlı olmasından dolayı %10 negatif şerefiye uygulanmıştır. E4 emsalin yüzölçümü de değerlendirme konusu taşınmazlara göre küçük olmasından dolayı bölgedeki satılık ilanların yüzölçümlerinin satış birim değerine etkisi incelenmiştir. Taşınmazların yüzölçümlerine bağlı olarak %10 negatif şerefiye uygulanmıştır.
- E5 konum bakımından Adana – Osmaniye yoluna cepheli ve Adana il merkezine daha yakın konumdadır. İlgilisi ile yapılan görüşme de Adana’ya yakın konumda olması değerini olumlu etkilediğini ayrıca 45 metre yola cephesi bulunması da bölgedeki ilanlara göre daha çok talep edildiğini beyan etmiştir. E5 için de değerlendirme konusu taşınmazlara göre konum bakımından avantajlı olmasından dolayı %5 negatif şerefiye uygulanmıştır. E2 emsalin yüzölçümü de değerlendirme konusu taşınmazlara göre küçük olmasından dolayı bölgedeki satılık ilanların yüzölçümlerinin satış birim değerine etkisi incelenmiştir. Taşınmazların yüzölçümlerine bağlı olarak %20 negatif şerefiye uygulanmıştır. E5 yapılaşma şartı Konut Dışı Kentsel Çalışma Alanı olması ve Emsal:2.40 olması değerlendirme konusu taşınmazlara göre daha avantajlıdır. E5 yapılaşma şartı bakımından avantajlı olmasından dolayı da %15 negatif şerefiye uygulanmıştır.

- E6 konum bakımından Adana – Osmaniye yoluna cepheli ve Adana il merkezine daha yakın konumdadır. İlgilisi ile yapılan görüşme de Adana'ya yakın konumda olması değerini olumlu etkilediğini ve bölgedeki ilanlara göre daha çok talep edildiğini beyan etmiştir. E6 için de değerlendirme konusu taşınmazlara göre konum bakımından avantajlı olmasından dolayı %10 negatif şerefiye uygulanmıştır. E6 emsalin yüzölçümü de değerlendirme konusu taşınmazlara göre küçük olmasından dolayı bölgedeki satılık ilanların yüzölçümlerinin satış birim değerine etkisi incelenmiştir.
- Taşınmazların yüzölçümlerine bağlı olarak %20 negatif şerefiye uygulanmıştır.
- E7 konum bakımından Adana – Osmaniye yoluna uzak ve daha iç kısımda kalmaktadır. Ulaşım bakımından kadastro yolu üzerinden ulaşım sağlanmaktadır. Emsalin değerlendirme konusu taşınmazlara göre konum bakımından dezavantajlı olmasından dolayı %10 pozitif şerefiye uygulanmıştır.
- E8 konum bakımından Adana – Osmaniye yoluna uzak ve daha iç kısımda kalmaktadır. Ayrıca Adana il merkezine de uzak konumdadır. Ulaşım bakımından kadastro yolu üzerinden ulaşım sağlanmaktadır. Emsalin değerlendirme konusu taşınmazlara göre konum bakımından dezavantajlı olmasından dolayı %40 pozitif şerefiye uygulanmıştır.
- E9 konum bakımından Adana – Osmaniye yoluna uzak ve daha iç kısımda kalmaktadır. Ayrıca Adana il merkezine de uzak konumdadır. Ulaşım bakımından kadastro yolu üzerinden ulaşım sağlanmaktadır. Emsalin değerlendirme konusu taşınmazlara göre konum bakımından dezavantajlı olmasından dolayı %30 pozitif şerefiye uygulanmıştır.
- E10 konum bakımından Adana – Osmaniye yoluna uzak ve daha iç kısımda kalmaktadır. Ulaşım bakımından kadastro yolu üzerinden ulaşım sağlanmaktadır. Emsalin değerlendirme konusu taşınmazlara göre konum bakımından dezavantajlı olmasından dolayı %10 pozitif şerefiye uygulanmıştır.
- E11 konum bakımından Adana – Osmaniye yoluna uzak ve daha iç kısımda kalmaktadır. Ulaşım bakımından kadastro yolu üzerinden ulaşım sağlanmaktadır. Emsalin değerlendirme konusu taşınmazlara göre konum bakımından dezavantajlı olmasından dolayı %15 pozitif şerefiye uygulanmıştır.

Değerleme konusu taşınmazlar için incelenen emsaller üzerinden belirlenen şerefiye oranları bölgede aktif ilanları bulunan emlakçılar ile yapılan görüşmelerde değer farklılıklarının oranları sorulmuştur. Ayrıca satılık ilanların konum, yüzölçüm gibi değerini etkileyen etkenler göz önünde bulundurularak oranlama yapılmıştır. Bu oranlama neticesinde elde edilen yüzdelik(%) değerler ile emsal düzelt tablosu oluşturulmuştur.

Pazar yöntemi analizi ile elde edilen emsaller ve Adana Hacı Sabancı Organize Sanayi Bölgesi Müdürlüğü'nün belirlediği arsa birim tahsis ücreti göz önünde bulundurularak ve değerlendirme konusu parselin bir kısmın henüz kadastro görmemesi ve DOP kesintisi yapılmadığı, imarlı olan kısmının tek başına yapılaşma hakkına sahip olamayacağı göz önünde Sanayi Alanı imarlı arsa emsallerine göre %10 negatif şerefiye uygulanmıştır. Parselin imarlı olan **arsa birim m² değerinin 2.908-TL/m²** olabileceğine kanaat getirilmiştir. Bölgenin sanayi ağırlıklı gelişim ve yapılaşma sürecine devam etmesi, taşınmazın yüz ölçümü, şekli, cephesi, organize sanayi bölgesi içerisinde yer alması dikkate alınarak değer takdir edilmiştir

Pazar yöntemi analizi ile elde edilen emsaller göz önünde bulundurularak **tarla birim m² değerinin 510 -TL/m²** olabileceğine kanaat getirilmiştir. Bölgenin sanayi ağırlıklı gelişim ve yapılaşma sürecine devam etmesi, taşınmazın yüz ölçümü, şekli, cephesi, organize sanayi bölgesine yakın konumda yer alması dikkate alınarak değer takdir edilmiştir.

Δ Pazar Yaklaşımı İle Ulaşılan Sonuç

Taşınmazın bulunduğu bölgede yapılan araştırmada kendisi ile benzer konumda satılık tarla emsaline ulaşılmıştır. Bu emsalden yola çıkılarak parselin lokasyonu, arazi yapısı, altyapı durumu, çevre düzenlemesi vb. durumlar dikkate alınmış ve taşınmazla birim değer takdir edilmiştir.

Arazi Değer Tablosu					
Ada / Parsel	Plansız Yüzölçüm (m ²) Alanı	Planlı Yüzölçüm (m ²) Alanı	Birim Değer (TL/m ²)	Birim Değer (TL/m ²)	Piyasa Değeri (TL)
0 Ada 1982 Parsel	19488,37	2089,00	₺2.908,00	₺510	₺16.013.881
Düzeltilmiş Değer					₺16.014.000

Pazar yaklaşımı yöntemi sonucunda ana taşınmazların tapu yüzölçümü dikkate alınarak arsa toplam değeri (K.D.V hariç) **16.014.000,00- TL** takdir edilmiştir.

5.2 Maliyet Yaklaşımı

Δ Maliyet Yaklaşımını Açıklayıcı Bilgiler, Konu Gayrimenkulün Değerleme İçin Bu Yaklaşımın Kullanılma Nedeni

Maliyet yaklaşımı, bir alıcının, gereksiz külfet doğuran zaman, elverişsizlik, risk gibi etkenler söz konusu olmadıkça, belli bir varlık için, ister satın alma, isterse yapım yoluyla edinilmiş olsun, kendisine eşit faydaya sahip başka bir varlığı elde etme maliyetinden daha fazla ödeme yapmayacağı ekonomik ilkesinin uygulanmasıyla gösterge niteliğindeki değer belirlendiği yaklaşımdır. Bu yaklaşımda, bir *varlığın* cari ikame maliyetinin veya yeniden üretim maliyetinin hesaplanması ve fiziksel bozulma ve diğer biçimlerde gerçekleşen tüm yıpranma paylarının düşülmesi suretiyle gösterge niteliğindeki değer belirlenmektedir. Aşağıda yer verilen durumlarda, maliyet yaklaşımının uygulanması ve bu yaklaşıma önemli ve/veya anlamlı ağırlık verilmesi gerekli görülmektedir:

(a) katılımcıların değerlendirme konusu varlıkla önemli ölçüde aynı faydaya sahip bir varlığı yasal kısıtlamalar olmaksızın yeniden oluşturabilmesi ve varlığın, katılımcıların değerlendirme konusu varlığı bir an evvel kullanabilmeleri için önemli bir prim ödemeye razı olmak durumunda kalmayacakları kadar, kısa bir sürede yeniden oluşturulabilmesi, (b) varlığın doğrudan gelir yaratmaması ve varlığın kendine özgü niteliğinin gelir yaklaşımını veya pazar yaklaşımını olanaksız kılması ve/veya (c) kullanılan değer esasının temel olarak ikame değeri örneğinde olduğu gibi ikame maliyetine dayanması.

Belli başlı üç maliyet yaklaşımı yöntemi bulunmaktadır: (a) ikame maliyeti yöntemi: gösterge niteliğindeki değer eşdeğer fayda sağlayan benzer bir varlığın maliyetinin hesaplanmasıyla belirlendiği yöntem. (b) yeniden üretim maliyeti yöntemi: gösterge niteliğindeki değer varlığın aynısının üretilmesi için gerekli olan maliyetin hesaplanmasıyla belirlendiği yöntem. (c) toplama yöntemi: varlığın değerinin bileşenlerinin her birinin değeri toplanarak hesaplandığı yöntemdir.

Δ Arsa Değerinin Tespitinde Kullanılan Emsal Bilgileri ve Bu Bilgilerin Kaynağı, Yapılan Düzeltmeler, Yapılan Diğer Varsayımlar ve Ulaşılan Sonuç

Söz konusu parselin yüzölçümü ile bulunduğu bölgedeki lokasyonu, ana arterlere olan mesafesi, cephe durumu, geometrik şekil ve topografik özellikleri gibi kendine özgü ayırt edici tüm etkenler dikkate alınarak, Pazar yaklaşımında belirlenen emsal ve açıklamalarıyla yapılan düzeltmeler neticesinde mevcut piyasa şartları göz önünde bulundurulmuştur.

Δ Yapı Maliyetleri ve Diğer Maliyetlerin Tespitinde Kullanılan Bilgiler, Bu Bilgilerin Kaynağı ve Yapılan Varsayımlar

Taşınmaz tarla vasıflı olup üzerinde herhangi bir yapı bulunmamaktadır.

Δ Maliyet Yaklaşımı ile Ulaşılan Sonuç

Taşınmaz tarla vasıflı olup üzerinde herhangi bir yapı bulunmamaktadır.

5.3 Gelir Yaklaşımı

Δ Gelir Yaklaşımını Açıklayıcı Bilgiler, Konu Gayrimenkulün Değerlemesi İçin Bu Yaklaşımın Kullanılma Nedeni

Gelir yaklaşımı, gösterge niteliğindeki değer, gelecekteki nakit akışlarının tek bir cari değere dönüştürülmesi ile belirlenmesini sağlar. Gelir yaklaşımında varlığın değeri, varlık tarafından yaratılan gelirlerin, nakit akışlarının veya maliyet tasarruflarının bugünkü değerine dayanılarak tespit edilir.

Aşağıda yer verilen durumlarda, gelir yaklaşımının uygulanması ve bu yaklaşıma önemli ve/veya anlamlı ağırlık verilmesi gerekli görülmektedir: (a) Varlığın gelir yaratma kabiliyetinin katılımcının gözüyle değeri etkileyen çok önemli bir unsur olması, (b) Değerleme konusu varlıkla ilgili gelecekteki gelirin miktarı ve zamanlamasına ilişkin makul tahminler mevcut olmakla birlikte, ilgili pazar emsallerinin varsa bile az sayıda olması.

→ **İndirgenmiş Nakit Akışları (İNA) Yöntemi:**

İNA yönteminde, tahmini nakit akışları değerlendirme tarihine indirgenmekte ve bu işlem *varlığın* bugünkü değeriyle sonuçlanmaktadır. Gelirlerin getirisi kapitalizasyonu (indirgemesi) olarak ta nitelendirilmektedir.

Uzun ömürlü veya sonsuz ömürlü *varlıklarla* ilgili bazı durumlarda, İNA, *varlığın* kesin tahmin süresinin sonundaki değeri temsil eden devam eden değeri *çererebilir*. Diğer durumlarda, *varlığın* değeri kesin tahmin süresi bulunmayan bir devam eden değer tek başına kullanılarak hesaplanabilir. İNA yönteminin temel adımları aşağıdaki şekildedir:

(a) değerlendirme konusu varlığın ve değerlendirme görevinin niteliğine en uygun nakit akışı türünün seçilmesi (örneğin, vergi öncesi veya vergi sonrası nakit akışları, toplam nakit akışları veya öz sermayeye ait nakit akışları, reel veya nominal nakit akışları vb.), (b) nakit akışlarının tahmin edileceği en uygun kesin sürenin varsa belirlenmesi, (c) söz konusu süre için nakit akış tahminlerinin hazırlanması, (d) (varsa) kesin tahmin süresinin sonundaki devam eden değer için değerlendirme konusu varlık için uygun olup olmadığının; daha sonra da, varlığın niteliğine uygun devam eden değer belirlenmesi, (e) uygun indirgeme oranının belirlenmesi, (f) indirgeme oranının varsa devam eden değer de dâhil olmak üzere, tahmini nakit akışlarına uygulanması şeklindedir.

→ **Direkt (Doğrudan) Kapitalizasyon Yöntemi:**

Tüm risk veya genel kapitalizasyon oranının, temsili tek bir dönem gelinine uygulandığı yöntemdir. Gayrimenkulün o dönem için (yıl) üreteceği net gelirin, güncel gayrimenkul piyasası koşullarına göre oluşan bir kapitalizasyon oranına bölünerek, taşınmaz değeri hesaplanır. Bu kapitalizasyon oranı, birbirine emsal gayrimenkullerde satış ve gelir seviyeleri arasındaki ilişkiyle belirlenebilir. Burada Net Gelir kavramına dikkat edilmelidir. Tüm kaynaklardan elde edilecek gelirleri içeren mülkün potansiyel brüt gelir ve bundan beklenen boşluk/kayıpların arındırıldığı efektif brüt gelir sonrasında da efektif brüt gelirin faaliyet giderleri ile diğer harcamalardan arındırılması ile net faaliyet gelir elde edilmelidir. Potansiyel Brüt Kira Geliri: Gayrimenkulün kiralanabilir tüm birimlerinin kiraya verildiği ve kira bedellerinin kayıtsız olarak tahsil edildiği durumlardaki elde edilen gelir tutarıdır.

- Toplam yıllık potansiyel gelir / Kapitalizasyon oranı = Değer

Δ Nakit Giriş ve Çıktılarının Tahmin Edilmesinde Kullanılan Emsal Bilgileri, Bu Bilgilerin Kaynağı ve Yapılan Diğer Varsayımlar

Söz konusu taşınmaz üzerinde gelir getirici bir mülk bulunmaması sebebiyle nakit giriş ve çıkışı bulunmamaktadır.

Δ İndirgeme/İskonto Oranının Nasıl Hesaplandığına İlişkin Ayrıntılı Açıklama ve Gerekçeler

Söz konusu taşınmaz için kullanım maksat ve kapsamı dahilinde nakit akışı analizi bulunmadığından dolayı herhangi bir iskonto oranı belirlenmemiştir.

Δ Gelir Yaklaşımı İle Ulaşılan Sonuç

Söz konusu taşınmaz gelir getirici bir mülk olmaması sebebiyle gelir yaklaşımı uygulanmamıştır.

5.4 Diğer Tespit ve Analizler

Δ Takdir Edilen Kira Değerleri

Değerleme çalışması taşınmaz mevcut durum değerinin hesaplanmasına yönelik yapılmıştır. Kira tespitine yönelik bir çalışma yapılmamıştır.

Δ Hasılat Paylaşımı veya Kat Karşılığı Yöntemi ile Yapılacak Projelerde, Emsal Pay Oranları

Taşınmaz için hasılat paylaşımı veya kat karşılığı yöntemi ile yapılacak herhangi bir proje bulunmamaktadır.

Δ Üzerinde Proje Geliştirilen Arsaların Boş Arazi ve Proje Değerleri

Taşınmaz üzerinde fabrika bulunmaktadır, proje geliştirme yapılmamıştır.

Δ En Verimli ve En İyi Kullanım Değeri Analizi

Söz konusu taşınmazın mevcut durumu dikkate alındığında mevcut imar durumuna göre yapılaşmasının en iyi ve verimli kullanım şekli olacağı düşünülmektedir.

Δ Müşterek veya Bölünmüş Kısımların Değerleme Analizi

Söz konusu parselin tamamı değerlendirilmiştir. Müşterek veya bölünmüş kısım analizi yapılmamıştır.

6. ANALİZ SONUÇLARININ DEĞERLENDİRİLMESİ

6.1 Farklı Değerleme Yöntemleri ile Analiz Sonuçlarının Uyumlaştırılması ve Bu Amaçla İzlenen Metotların ve Nedenlerinin Açıklanması

Rapora konu taşınmaz için değerlendirme çalışması raporun ilgili kısımlarında belirtildiği üzere ayrı ayrı analiz yapılmıştır. Pazar analizi yöntemi (emsal karşılaştırma) ile arsa değeri, maliyet yaklaşımı yöntemi ile yapı değeri tespit edilmiştir. Değer oluşumu taşınmazın gerçek piyasa değerini yansıtacağı düşüncesi ile Pazar yaklaşımı ve Maliyet yaklaşımı yöntemi esasına göre belirlenmiştir. Bu doğrultuda bölgede yapılan araştırmada benzer/farklı durumda arsa, sanayi vasıflı emsaller bulunmuştur. Ayrıca bölge piyasasına hâkim emlakçı görüşleri de alınarak, taşınmazın arazi yapısı, lokasyon, yüzölçümü, yola yakınlığı, parsel üzerindeki yapılaşma, gayrimenkulün fiziki özellikleri vb. olumlu / olumsuz faktörler ile gayrimenkul değerlendirilmiştir.

6.2 Asgari Husus ve Bilgilerden Raporda Yer Verilmeyenlerin Neden Yer Almadıklarının Gerekçeleri

Değerleme çalışması için gerekli tüm asgari husus ve bilgilere raporda yer verilmiştir.

6.3 Yasal Gerekleri Yerine Getirilip Getirilmediği ve Mevzuat Uyarınca Alınması Gereken İzin ve Belgelerin Tam ve Eksiksiz Olarak Mevcut Olup Olmadığı Hakkında Görüş

Değerleme çalışması için gerekli tüm asgari husus ve bilgilere raporda yer verilmiştir.

6.4 Varsa, Gayrimenkul Üzerindeki Takyidat ve İpotekler İle İlgili Görüş

Taşınmazın tapu kaydı üzerinde kısıtlılık oluşturacak herhangi bir kayıt bulunmamaktadır.

6.5 Değerleme Konusu Gayrimenkulün, Üzerinde İpotek veya Gayrimenkulün Değerini Doğrudan ve Önemli Ölçüde Etkileyecek Nitelikte Herhangi Bir Takyidat Bulunması Durumları Hariç, Devredilebilmesi Konusunda Bir Sınırlamaya Tabi Olup Olmadığı Hakkında Bilgi

Taşınmazın üzerinde devredilebilmesine ilişkin herhangi bir sınırlama veya kısıtlama bulunmamaktadır.

6.6 Değerleme Konusu Arsa veya Arazi ise, Alımından İtibaren Beş Yıl Geçmesine Rağmen Üzerinde Proje Geliştirilmesine Yönelik Herhangi Bir Tasarrufta Bulunup Bulunulmadığına Dair Bilgi

Değerleme konusu parsel ile ilgili herhangi bir proje geliştirme çalışması bulunmamaktadır.

6.7 Değerleme Konusu Üst Hakkı veya Devre Mülk Hakkı İse, Üst Hakkı ve Devre Mülk Hakkının Devredilebilmesine İlişkin Olarak Bu Hakları Doğuran Sözleşmelerde Özel Kanun Hükümlerinden Kaynaklananlar Hariç Herhangi Bir Sınırlama Olup Olmadığı Hakkında Bilgi

Değerleme konusu üst hakkı veya devre mülk hakkı değildir.

6.8 Gayrimenkulün Tapudaki Niteliğinin, Fiili Kullanım Şeklinin ve Portföye Dahil Edilme Niteliğinin Birbiriyle Uyumlu Olup Olmadığı Hakkında Görüş İle Portföye Alınmasında Herhangi Bir Sakınca Olup Olmadığı Hakkında Görüş

Değerleme konusu gayrimenkulün değerlendirme güncel piyasa değer tespiti için yapılmış olup GYO portföyüne dahil edilme durumu incelenmemiştir.

7. SONUÇ

7.1 Sorumlu Değerleme Uzmanının Sonuç Cümlesi

Bu rapor, ŞA-RA ENERJİ İNŞ. TİC. VE SAN. A.Ş.'nin talebi üzerine; Adana İli, Yüreğir İlçesi, Misis(Yakapınar) Mahallesi, 0 ada 1982 parselde konumlu “ Tarla ” vasıflı gayrimenkulün ait piyasa değerinin tespitine yönelik SPK mevzuatı kapsamında asgari unsurları içeren bu değerlendirme raporu tarafımızca hazırlanmıştır.

Tarafımızca işleme alındığı tarihteki değerlendirme konusu taşınmazın Piyasa Değer Tespiti; gayrimenkul mahallinde ve bulunduğu bölge genelinde yapılan inceleme ve araştırma ile resmi kurum ve kuruluşlardan edinilen belge ve bilgi doğrultusunda oluşan kanaat, ilçenin ve bölgenin gelişme trendi, gayrimenkulün imar durumu ve yapılaşma şartları ile kullanım fonksiyonu, arsanın alanı, geometrik şekli, topoğrafya durumu, bulunduğu muhitin şeref ve ehemmiyeti, çevresinin teşekkül tarzı ile şehir merkezi ile bölgesindeki merkezi konumlara olan mesafesi, ana yola, bulvara veya caddeye olan cephesi, ulaşım ve çevre özellikleri, mevcut ekonomik şartlar gibi tüm faktörler dikkate alınarak, bulunduğu muhite göre alıcı bulup bulamayacağı, bulması halinde nispet derecesi gibi kıymet yükseltici ve kıymet düşürücü müspet menfi tüm faktörler göz önünde bulundurularak yapılmıştır.

7.2 Nihai Değer Takdiri

Taşınmaza değer verilirken, rapor içerisinde ilgili maddelerde belirtilen olumlu ve olumsuz tüm etkenler dikkate alınmıştır. Yapılan incelemeler neticesinde ulaşılan veriler ve kullanılan yöntemlerin sonuçları anlamlı şekilde neticelenmiştir.

Taşınmazın bulunduğu bölge ve konumlandığı lokasyon özelinde, kullanım amaç ve kapsamı doğrultusunda piyasa değerini daha doğru gösterdiği gerekçeyle Pazar yaklaşımı yöntemiyle elde edilen sonuç nihai değer olarak takdir edilmiştir.

Böylelikle;

Taşınmazın değerlendirme tarihi itibarıyla Pazar Yaklaşımına göre takdir edilen piyasa değeri şu şekildedir;

16.014.000,00 TL (Onaltımilyonondörtbin Türk Lirası)

KDV Dahil Toplam Satış Değeri(%10): 17.615.400,00-TL dir.

- 1. Tespit edilen bu değerler taşınmazların peşin satışına yöneliktir.*
- 2. Nihai değer, KDV Hariç değeri ifade eder.*
- 3. İş bu rapor, ekleriyle bir bütündür.*
- 4. Nihai değer takdiri, raporun içeriğinden ayrı tutulamaz.*
- 5. Değerleme tarihi itibarıyla TCMB Döviz Kuru 1\$: 32.8262 TL 'dir.*

<u>Değerleme Uzmanı</u>	<u>Değerleme Uzmanı</u>	<u>Sorumlu Değerleme Uzmanı</u>
Mehmet AKBALIK SPK Lisans No: 911340	Raci Gökcehan SONER Kontrolör SPK Lisans No: 404622	Erdeniz BALIKÇIOĞLU SPK Lisans No: 401418

8. UYGUNLUK BEYANI

Hazırlanan rapor için aşağıdaki maddelerin doğruluğunu beyan ederiz;

- Raporda sunulan bulgular sahip olduğumuz tüm bilgiler çerçevesinde doğrudur.
- Rapor edilen analiz, fikir ve sonuçlar, sadece belirtilen varsayımlar ve koşullarla sınırlıdır.
- Rapor, tarafsız ve önyargısız profesyonel analiz, fikir ve sonuçlardan oluşmaktadır.

- Raporun konusunu oluşturan gayrimenkul ile mevcut veya potansiyel hiçbir menfaatimiz ve ilgimiz bulunmamaktadır.
- Bu raporun konusunu oluşturan gayrimenkul veya ilgili taraflarla ilgili hiçbir önyargımız bulunmamaktadır.
- Uzman olarak vermiş olduğumuz hizmet karşılığı ücret, raporun herhangi bir bölümüne bağlı değildir.
- Değerleme ahlaki kural ve performans standartlarına göre gerçekleştirilmiştir.
- Değerleme Uzman(lar)ı mesleki eğitim şartlarına haiz bulunmaktadır.
- Değerleme Uzmanı(lar)ı, gayrimenkulün yeri ve rapor içeriği konusunda deneyim sahibidir.
- Rapor konusu mülk, kişisel olarak denetlenmiş ve ilgili resmi kurumlarda gerekli incelemeler yapılmıştır.
- Rapor içeriğinde belirtilen Değerleme Uzmanı/Değerleme Uzmanlarının haricinde hiç kimsenin bu raporun hazırlanmasında mesleki bir yardımı bulunmamaktadır.
- Çalışma, iş gereksinimlerinin kapsamına uygun olarak geliştirilmiş ve Uluslararası Değerleme Standartları'na uygun olarak raporlanmıştır.

→ İş bu rapor, müşteri talebine özel olarak hazırlanmıştır. İlgilisi ve hazırlanış amacı dışında 3. şahıslar tarafından kullanılamaz, kopyalanamaz ve çoğaltılamaz.

9. RAPOR EKLERİ

Δ Takyidat Belgesi

Δ Uydu, Konum ve CBS Görüntüleri

Δ Resmi Evraklar

Δ Taşınmaz Görselleri

Δ SPK Lisans Belgeleri

Tapu Kaydı

BU BELGE TOPLAM 2 SAYFADAN OLUŞMAKTADIR BİLGİ AMAÇLIDIR.

Tarih: 11-6-2024-11:36

**Kayıd Oluşturan: ŞADİ TÜRK (ŞA-RA ENERJİ İNŞAAT TİCARET VE SANAYİ ANONİM ŞİRKETİ****Tapu Kaydı (Aktif Malikler için Detaylı - ŞBİ var)****TAPU KAYIT BİLGİSİ**

Zemin Tipi:	AnaTasınmaz	Ada/Parsel:	0/1982
Taşınmaz Kimlik No:	95089801	AT Yüzölçüm(m2):	21577.37
İl/ilçe:	ADANA/YÜREĞİR	Bağımsız Bölüm Nitelik:	
Kurum Adı:	Yüreğir	Bağımsız Bölüm Brüt Yüzölçümü:	
Mahalle/Köy Adı:	MİSİS(YAKAPINAR) Mah.	Bağımsız Bölüm Net Yüzölçümü:	
Mevki:	-	Blok/Kat/Giriş/BBNo:	
Cilt/Sayfa No:	42/4138	Arsa Pay/Payda:	
Kayıt Durum:	Aktif	Ana Taşınmaz Nitelik:	TARLA

MÜLKİYET BİLGİLERİ

(Hisse) Sistem No	Malik	El Birliği No	Hisse Pay/ Payda	Metrekare	Toplam Metrekare	Edinme Sebebi-Tarih-Yevmiye	Terkin Sebebi-Tarih-Yevmiye
368965718	(SN:8094993) ŞA-RA ENERJİ İNŞAAT TİCARET VE SANAYİ ANONİM ŞİRKETİ V	-	1/1	21577.37	21577.37	İfraz İşlemi (TSM) 10-01-2017 470	-

1 / 2

Bu belgeyi akıllı telefonunuzdan karekod tarama programları ile aşağıdaki barkodu taratarak;

veya Web Tapu anasayfasından (<https://webtapu.tkgm.gov.tr> adresinden) **rbOhtI96rNj** kodunu Online İşlemler alanına yazarak doğrulayabilirsiniz.

2 / 2

CBS Krokisi ve İmar Durumu



SAHA GÖRÜNTÜLERİ





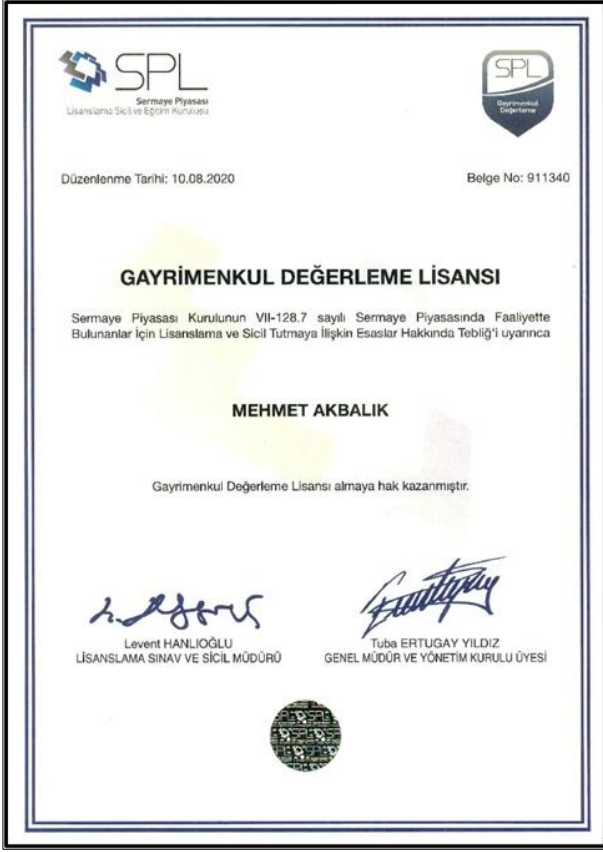



MESLEKİ TECRÜBE BELGESİ

Belge Tarihi: 02.08.2019

Belge No: 2019-01.1374

Sayın Erdeniz BALIKÇIOĞLU

(T.C. Kimlik No: 29039108440 - Lisans No: 401418)

Sermaye Piyasası Kurulu tarafından gayrimenkul değerlendirme alanındaki tecrübenin kontrolüne ilişkin belirlenen ilke ve esaslar çerçevesinde "Sorumlu Değerleme Uzmanı" olmak için aranan 5 (beş) yıllık mesleki tecrübe şartını sağladığınız tespit edilmiştir.

Doruk KARŞI
Genel Sekreter

Encan AYDOĞDU
Başkan



MESLEKİ TECRÜBE BELGESİ

Belge Tarihi: 27.02.2019

Belge No: 2019-01.1066

Sayın Raci Gökcehan SONER

(T.C. Kimlik No: 43933302186- Lisans No: 404622)

Sermaye Piyasası Kurulu tarafından gayrimenkul değerlendirme alanındaki tecrübenin kontrolüne ilişkin belirlenen ilke ve esaslar çerçevesinde "Sorumlu Değerleme Uzmanı" olmak için aranan 5 (beş) yıllık mesleki tecrübe şartını sağladığınız tespit edilmiştir.

Doruk KARŞI
Genel Sekreter

Şinasi BAYRAKTAR
Başkan



MESLEKİ TECRÜBE BELGESİ

Belge Tarihi: 13.08.2020

Belge No: 2019-01.3399

Sayın Mehmet AKBALIK

(T.C. Kimlik No: 20800721448 - Lisans No: 911340)

Sermaye Piyasası Kurulu tarafından gayrimenkul değerlendirme alanındaki tecrübenin kontrolüne ilişkin belirlenen ilke ve esaslar çerçevesinde "Sorumlu Değerleme Uzmanı" olmak için aranan 5 (beş) yıllık mesleki tecrübe şartını sağladığınız tespit edilmiştir.

Doruk KARŞI
Genel Sekreter

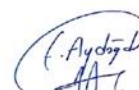
Encan AYDOĞDU
Başkan